

"Na administração de Nilson Bender (1966-1970) (...), iniciaram-se as obras do Complexo Expoville e da Rodoviária em locais próximos a BR 101." (Sganzerla)

Foi no mandato de Harald Karmann (1970-1972) que o Parque de Exposições Expoville foi concluído (1972). Destinado principalmente para receber a FAMOSC Feira de Amostras de Santa Catarina, tem, desde então, servido de palco para as maiores feiras industriais do Sul do Brasil.

Localizado numa área de 360.000m², ao lado do acesso principal da cidade de Joinville, o Parque Turístico Expoville, é formado por: moinho de vento (atual sede da Promotur), centro comercial (com produtos da região, inaugurado em 1985), restaurante, pista de auto-modelismo, lagos com pedalinhos, playground, estacionamento para 1.500 veículos, e, sua principal atração, o Pavilhão de Eventos Expoville com área útil de 8.099m².

O Pavilhão dois pisos, pode ser sub-dividido na parte superior em três salões. No pavimento térreo encontram-se uma sala de exposição de 2.300m², com acesso coberto de 440m², bem como um auditório com capacidade para 300 pessoas. Porém, sua infra-estrutura está ultrapassada, o que é um grande limitador para a atração de novos eventos e de maior porte.

Diagnóstico:

- Não existe integração entre as edificações;
- cruzamento de fluxos de pedestres e veículos;
- sistema viário interno privilegia o veículo;
- não existe planejamento paisagístico;
- o pavilhão existente necessita de melhorias;
- espaço pequeno para alguns eventos.



Moinho de vento



Pórtico



Lagos



Vista Geral do Parque

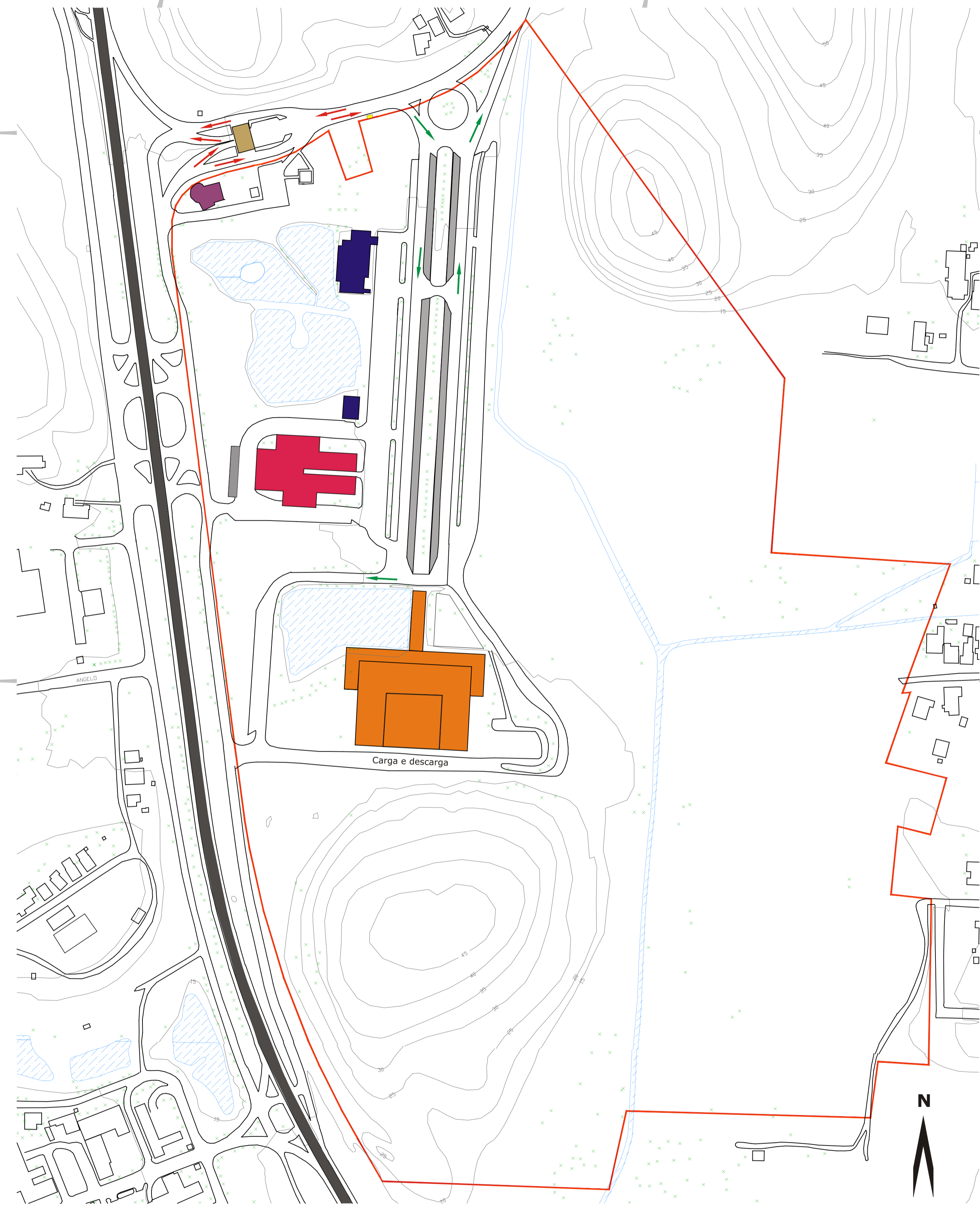

Legenda

- Pavilhão
- Centro Comercial
- Restaurantes
- Pórtico de entrada da cidade
- Moinho de vento
- Área de estacionamento
- Limites do terreno
- Vegetação existente
- BR 101
- Lago
- Ponto de Ônibus
- Fluxos cidade
- Fluxos internos

Implantação atual - esc. 1/2000

a atual expoville

revitalização do parque turístico expoville
um incentivo ao turismo de negócios