

4.4: Imagens do Planejamento e do Parque Urbano



Figura 45: Campos de Várzea

O Campo de Futebol deste projeto, localizado em uma das cicatrizes do Rio Cubatão, consistirá num campo de várzea que funcionará como uma bacia de estocagem nos dias de cheia. Nos demais momentos servirá para os esportes à população. No entorno imediato, paralelo as vias, tem a capacidade de 175 vagas de estacionamento, além do acesso através das ciclovias interligadas.



Figura 46: Campos de Várzea

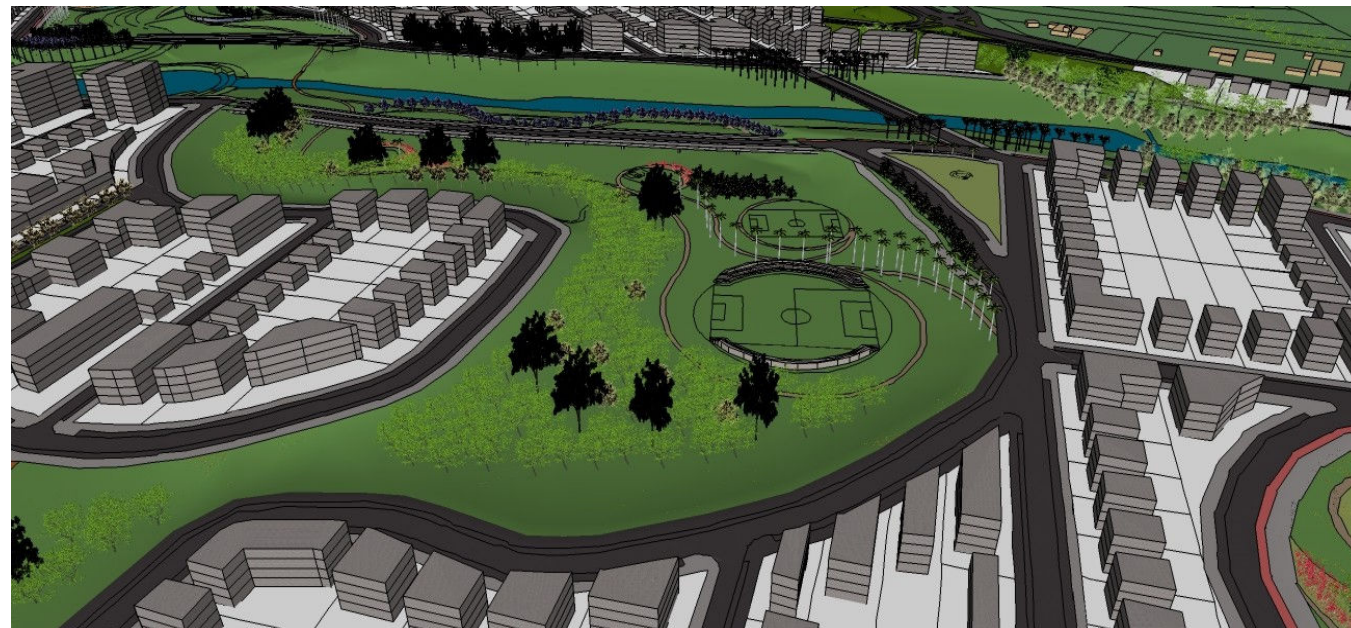

Figura 47: Área da lagoa

No perímetro da lagoa pode-se encontrar diversas modalidades de esporte como pista de *cooper*, patinação, ciclovia e caminho para pedestre. A área conta com lanchonete, banheiros, além de um *playground* e uma academia ao ar livre. Possui caminhos diferenciados, pergolado e deques para observação do chafariz e acesso a lagoa. Um espelho d'água leva as águas dos jatos de água para lagoa, ajudando na movimentação, oxigenação e troca da água. A lagoa servirá, além da contemplação, para uso de pedalinhos e caiaque.

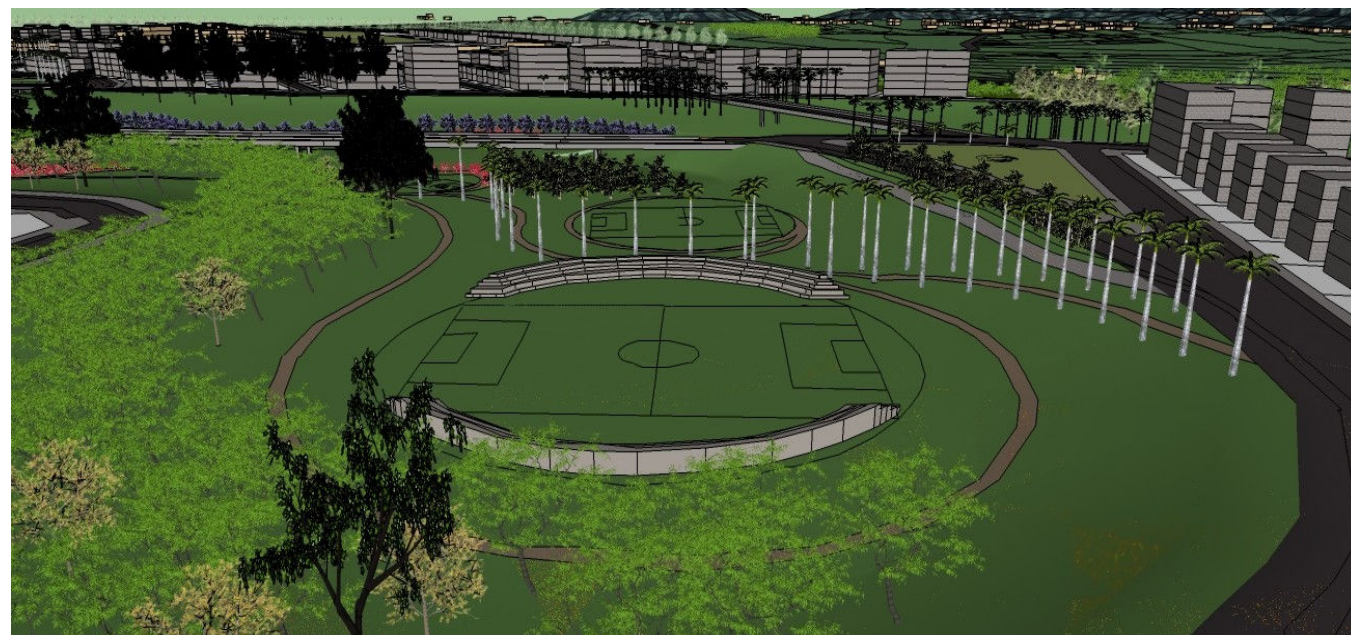

Figura 48: Vista da área de esportes e a Lagoa.



Figura 49: Parque Urbano.

A área proposta contém pista de skate, academia ao ar livre, *playground*, preserva grande área da mata ciliar existente e um grande espaço que servirá para pousos de parapente. Caminhos alternativos e tortuosos foram criados para que os usuários do parque tenham a opção de realizar seu passeio em contato direto com a paisagem hidrográfica.



Figura 50: Parque Urbano, Pista de Skate.



Figura 51: Parque Urbano, Academia ao ar livre.

O gramado também servirá para atividades físicas ao ar livre e poderá servir como área de relaxamento, tais como *chi chuan*, *yoga* e demais oficinas que possam ser criadas. A conversa entre o corpo e a mente exige um ambiente reservado e sem muitos ruídos, por isso o espaço foi localizado em meio a uma área com densa vegetação.



Figura 52: Parque Urbano, área para pouso de parapente.



Figura 53: Anfiteatro, Playground, Lanchonete, jatos d'água.

O Anfiteatro, proposto em harmonia com o terreno, é um espaço voltado à manifestação cultural. Indicado para apresentações musicais e teatrais, tem a capacidade para 460 pessoas sentadas e seu entorno imediato possui mais de 200 vagas para estacionamento, além do acesso através das ciclovias e também do transporte público.

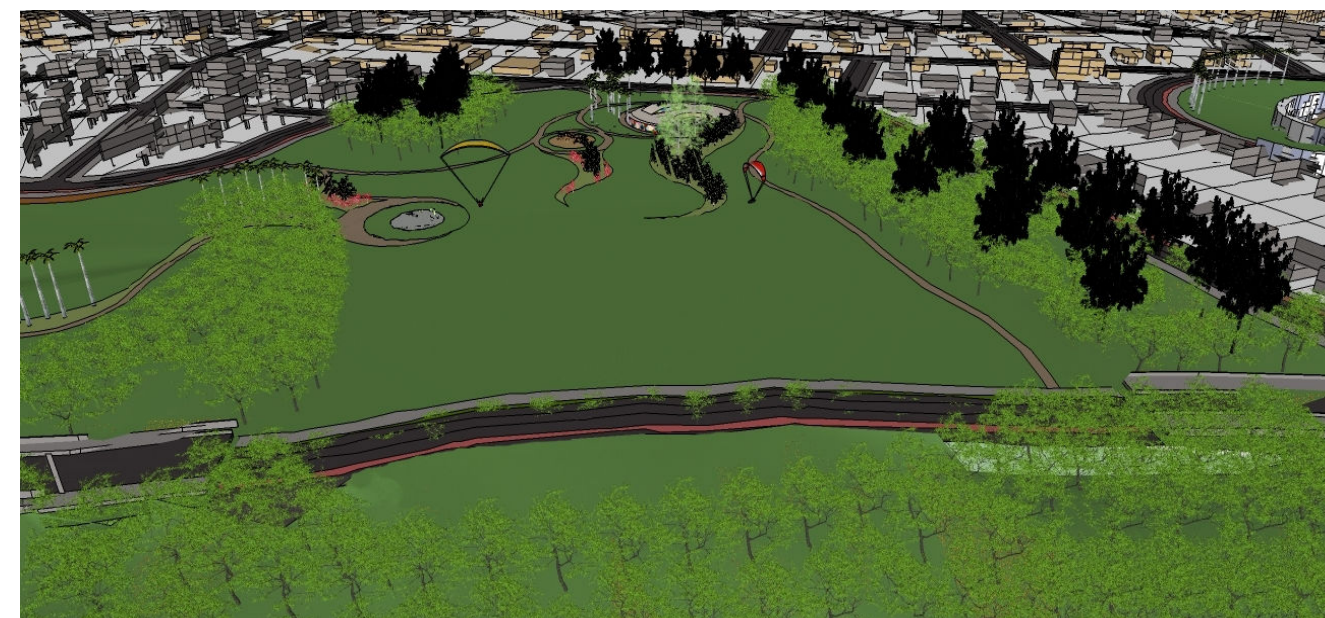
A lanchonete está unificada ao terreno, possui os sanitários que atenderá aos usuários da área cultural, além de um mirante, em teto jardim que servirá para apreciação dos equipamentos do entorno.

O uso dos jatos de água são propostos para o contato e entrosamento com o elemento água como paisagem. Assim sendo, este espaço é voltado à descontração e ao divertimento onde crianças e adultos podem refrescar-se do sol escaldante do verão ou contemplar um belo show de águas.

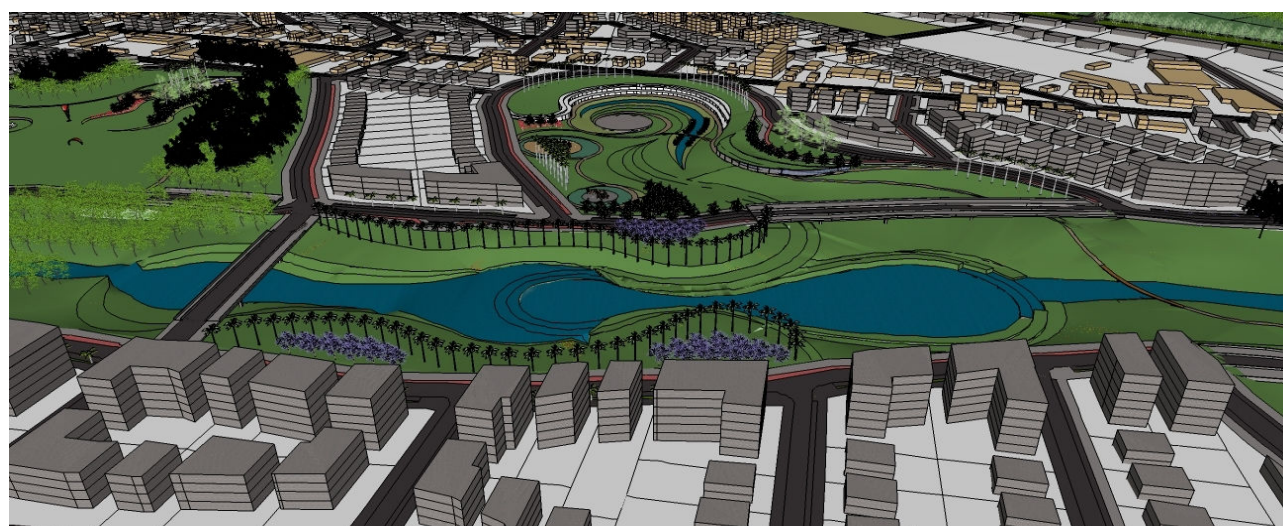

Figura 54: Ampliação das Margens.

A barragem no rio foi proposta para que diminua a velocidade do rio Cubatão, causada pela retificação, de forma que minimize a erosão causada pela atividade das águas. Com a profundidade controlada, poderá aproveitar a área para prática de esportes como o caiaque e o *rafting*, além de atividades como a natação.

A ampliação da margem, proposta em diversos pontos do parque, servirá para que as águas das enchentes não sejam interrompidas no processo de passagem, além disso, com as margens alargadas, o nível das águas permanecerá mais baixo devido do aumento da vazão.