



UNIVERSIDADE FEDERAL DE SANTA CATARINA
CENTRO TECNOLÓGICO
DEPARTAMENTO DE ARQUITETURA E URBANISMO

MEMORIAL DE ATIVIDADES ACADÊMICAS

Almir Francisco Reis



Florianópolis, agosto de 2019.

MEMORIAL DE ATIVIDADES ACADÊMICAS

Almir Francisco Reis

Departamento de Arquitetura e Urbanismo/CTC

Universidade Federal de Santa Catarina,

Florianopolis SC, Brasil

Dados Pessoais

Nacionalidade: Brasileiro

Local de nascimento: Tijucas, 10 de maio de 1961

Filiação: Vicente Francisco Reis e Izolete Roslindo Reis

Endereço Residencial: Rua Prof. Simão José Hess, 191, 1203, Trindade,
Florianópolis-SC. CEP 88036580

Endereço Profissional: Universidade Federal de SC. Departamento de
Arquitetura e Urbanismo, CTC. Campus Trindade, CEP 88040970

Endereço eletrônico: almir.reis@ufsc.br

Currículo Lattes:

<http://buscatextual.cnpq.br/buscatextual/visualizacv.do?id=K4728808Z4>

AGRADECIMENTOS

Aos meus pais, Vicente e Izolete, e aos meus filhos, Vicente e Manoel.

Aos meus professores, da escola primária até à Universidade e aos estudos de pós-graduação.

Aos membros desta banca

Aos colegas de trabalho na Universidade Federal de Santa Catarina, com os quais partilhei muitas das ideias que referenciaram meu percurso.

Aos meus estudantes, hoje grandes amigos e colegas no ensino e na produção de Arquitetura e Urbanismo

SUMÁRIO

CONSIDERAÇÕES INICIAIS - 05

1. FORMAÇÃO - 14

2. ATIVIDADES DE ENSINO E ORIENTAÇÃO - 15

3. ATIVIDADES DE PESQUISA - 31

4. ATIVIDADES DE EXTENSÃO - 34

5. PUBLICAÇÕES - 45

6. ATIVIDADES ADMINISTRATIVAS - 57

7. PARTICIPAÇÃO EM BANCAS - 58

8. PREMIAÇÕES - 81

CONSIDERAÇÕES INICIAIS

Da minha aldeia vejo quanto da terra se pode ver no Universo...

Por isso a minha aldeia é tão grande como outra terra qualquer

Porque eu sou do tamanho do que vejo

E não do tamanho da minha altura...

Fernando Pessoa (Alberto Caeiro), O Guardador de Rebanhos.

Este Memorial de Atividades Acadêmicas apresenta informações para atender a RESOLUÇÃO NORMATIVA Nº 40/CUn/2014, de 27 de maio de 2014, que dispõe sobre os critérios e os procedimentos a serem utilizados para a promoção à classe E (Titular) dos integrantes do Magistério Superior da Universidade Federal de Santa Catarina. Apresenta um relatório de ações e memórias acerca dos 25 anos de atuação como professor e servidor público, atuando junto ao Departamento de Arquitetura e Urbanismo da Universidade Federal de Santa Catarina. Buscando uma relação mais direta entre o texto e a listagem das atividades desempenhadas, alterou-se um pouco a sequência de apresentação de conteúdos em relação ao previsto na Resolução Normativa 40. Aos dados apresentados, já incluídos nas sucessivas progressões funcionais realizadas, adicionamos comentários que buscam esclarecer opções de percurso e motivações teórico-conceituais de nossa atuação no magistério superior.

Nossa ligação com a UFSC começou no ano de 1979, quando iniciamos o Curso de Graduação em Arquitetura e Urbanismo nesta instituição. Curso novo, composto por professores e alunos carregados de motivação e novos ideais, este período de formação representou a abertura de horizontes que marcaram profundamente os passos subsequentes de nossa vida pessoal e da carreira profissional. Sou extremamente agradecido por ter realizado os estudos de graduação em uma instituição pública do porte e qualidade da UFSC!

Em 1984 nos formamos e iniciamos o trabalho na iniciativa privada, realizando diversos trabalhos arquitetônicos – projetos residenciais e comerciais. Em 1985

passamos a atuar junto à Eletrosul – Centrais Elétricas do Sul do Brasil SA, nos engajando na recomposição do território atingido por empreendimentos hidroelétricos, trabalho que permitiu avançar nossa percepção das possibilidades e limitações da atuação profissional em instituições públicas. Neste contexto, a relocação da cidade de Itá, objetivando construir em novo sítio cidade atingida pelo reservatório da Usina Hidrelétrica Itá, representou oportunidade ímpar de testar pressupostos acadêmicos junto à realidade das transformações sócio espaciais motivadas por grandes empreendimentos a nosso rico patrimônio territorial. Foi um trabalho que reuniu equipe de grande porte, tendo obtido vasto reconhecimento em publicações e premiações nacionais e internacionais.

Desse período de atuação profissional é importante ressaltar, também, a participação em concursos de Arquitetura e Urbanismo. Reflexões sobre temáticas específicas, permitiram o desenvolvimento de uma série de questões conceituais que vínhamos desenvolvendo já há algum tempo, e a consolidação de equipe de arquitetos bastante atuante. Nas figuras de Maria Elisabeth Pereira Rego e Nelson Saraiva da Silva, mestres e colegas de trabalho, homenageamos todos os participantes dessa trajetória. Ao prêmio “Cubo de Prata CAYC”, obtido pelo projeto de Itá na Bienal de Arquitectura de Buenos Ayres, de 1989, seguiu-se premiação no Concurso Nacional para a Concepção de Núcleo Urbano - Campinas, organizado pela Prefeitura Municipal de Campinas, IAB-SP e COHAB-Campinas, proposta em que dividi a autoria com a mesma equipe.

O interesse pela carreira acadêmica e a necessidade de avançar questões já tocadas na prática profissional nos levou à realização do Mestrado em Desenho Urbano da Universidade de Brasília, iniciado em 1991. Período de aprofundamento intelectual, a mudança para Brasília representou também a vivência de uma nova realidade urbana e a troca de ideias no contexto de um curso de pós-graduação único no cenário nacional, fruto do esforço e visão de inúmeros professores, aqui lembrados nas figuras de Maria Elaine Kohlsdorf e Frederico de Holanda, pilares da pesquisa em Desenho Urbano no Brasil. A dissertação “Forma e Apropriação do Espaço Público. Um Estudo Sintático do Centro de Florianópolis”, defendida em 1994, culmina este trabalho, tendo

fornecido bases importantes para o trabalho de pesquisa posteriormente desenvolvido junto à UFSC.

Defendido o mestrado, em 30 de agosto de 1994 ingressamos como professor efetivo junto ao Curso de Arquitetura e Urbanismo. Dez anos após a formatura, voltávamos à UFSC, iniciando na graduação o trabalho em disciplinas de Projeto Arquitetônico, a pesquisa junto ao grupo PET-Arquitetura-UFSC e a extensão universitária com a organização da Oficina de Desenho Urbano de Florianópolis. Desde o início do trabalho na UFSC buscamos integrar estas três dimensões da vida universitária através de trabalhos de ensino, pesquisa e extensão que refletem preocupações já presentes, de modo embrionário, na atuação profissional.

O ensino junto ao Curso de Arquitetura e Urbanismo foi preponderantemente desenvolvido junto às disciplinas de Projeto Arquitetônico, alternando turmas em diferentes níveis do curso. Esta disciplina, tronco de nosso curso de graduação, tem representado atividade contínua e foco de inúmeras experimentações pedagógicas. Entre as premissas conceituais do trabalho que temos realizado destacamos a necessidade de uma formação integrada em termos sociais e profissionais, onde questões relevantes trazidas pela realidade são tratadas na prática do atelier de projetos. Buscou-se, do mesmo modo, a coerência entre proposição teórica e estratégia projetual, a integração entre diferentes escalas de atuação (território-cidade-edificação) e uma efetiva responsabilidade material e tectônica no contexto da proposição arquitetônica. Temáticas relacionadas à estrutura físico-espacial de nossas cidades, em especial àquelas carências decorrentes das desigualdades presentes na realidade social, forneceram a matéria prima das inúmeras experimentações realizadas nestes tantos anos de atuação no ensino de graduação.

Uma outra linha de trabalho junto ao ensino de Arquitetura e Urbanismo foi a orientação de TCCs, Trabalhos de Conclusão de Curso. Meia centena de orientações demonstram a intensidade do trabalho aí desempenhado, que abrangeu diferentes escalas da proposição do arquiteto-urbanista, diferentes temáticas, diferentes realidades urbanas e territoriais. Resultado desse esforço,

alguns desses trabalhos foram premiados em concursos nacionais, em especial no Concurso Opera Prima, organizado pelo Instituto de Arquitetos do Brasil, concurso cuja permanência durante longo tempo permite a visualização de amplo quadro da formação em nossa área de atuação.

A entrada no Programa de Pós-Graduação em Estruturas Ambientais Urbanas, da Universidade de São Paulo, para realização do curso de doutorado em 1998, sob a orientação do Prof. Jorge de Rezende Dantas, permitiu novo avanço em nosso trabalho acadêmico. O curso foi complementado com estágio-sanduiche junto ao Departamento de Urbanismo da Universidade Politécnica da Catalunha, onde tivemos a orientação do Professor Joaquín Sabaté Bel. A vivência de duas universidades de excelência em termos de pesquisa e de ensino de Arquitetura e Urbanismo foi fundamental nos desdobramentos sequenciais de nossa atuação na UFSC. A tese defendida em 2002 “Permanências e Transformações no Espaço Costeiro: Formas e Processos de Crescimento Urbano-Turístico na Ilha de Santa Catarina” correlaciona estudos de Morfologia Urbana ao estudo dos Processo de Crescimento Urbano, formulando método analítico desenvolvido para a análise de transformações urbanas e territoriais posteriormente aplicados a diversas outras realidades espaciais.

Começamos a atuar no ensino na pós-graduação em 2005, com a criação do Curso de Pós-Graduação em Urbanismo, História e Arquitetura da Cidade. As disciplinas lecionadas e os trabalhos orientados demonstram a concentração em temáticas relacionadas ao Planejamento e ao Desenho Urbano, bem como uma efetiva integração com os conteúdos desenvolvidos paralelamente nas atividades de pesquisa e extensão. A partir de 2015, com a fusão dos cursos de pós-graduação ligados ao Departamento de Arquitetura e Urbanismo passamos a atuar junto ao Curso de Pós-Graduação em Arquitetura e Urbanismo da UFSC, continuando com as mesmas preocupações do período anterior. Na pós-graduação orientamos 18 dissertações de mestrado, e encontram-se em processo outras 3 dissertações de mestrado e 5 teses de doutorado.

Nosso trabalho de pesquisa na Universidade Federal de Santa Catarina envolveu diversas temáticas e distintas realidades urbano-territoriais.

Inicialmente direcionados ao estudo dos processos de transformação urbano-turística do litoral catarinense, estes projetos foram sendo organizados em projetos-chapéu que englobaram subprojetos relacionados a diferentes estudos de caso. A atividade envolveu parcerias acadêmicas com outros pesquisadores, bem como estudantes de graduação e pós-graduação.

Um tema permeou o conjunto dessas pesquisas: o estudo de métodos e instrumentos para entendimento, proposição e qualificação da cidade contemporânea, considerando sua interação com a paisagem e com o meio ambiente. Buscando inserir-se no conjunto da produção científica voltada ao entendimento do espaço urbano brasileiro, visou contribuir com referências teórico-metodológicas próprias, aprofundando o estudo do meio em que se insere a Universidade Federal de Santa Catarina, a região sul Brasil, e em especial o estado de Santa Catarina, que apresenta significativas especificidades no seu processo de urbanização.

Em termos teórico-metodológicos, nos últimos anos o trabalho se organizou a partir do binômio urbanidade - meio ambiente. Esta abordagem implicou a realização de estudos que relacionam práticas sociais, redes de espaços públicos e experiências artístico-culturais à paisagem urbana, assim como estudos que analisam a cidade contemporânea sob o viés do pensamento ecológico, no sentido de um desenvolvimento urbano mais sustentável. Integrar estas diferentes dimensões no estudo e na proposição do espaço urbano constituiu o eixo fundamental de nossa atividade de pesquisa, estudando como diferentes cidades, e em especial seus espaços livres públicos de uso coletivo, têm propiciado transformações culturais, pela absorção de conceitos ecológicos e pela criação de uma efetiva vida urbana.

Os trabalhos de extensão realizados objetivaram, principalmente, colaborar em atividades e processos de processo de Planejamento Urbano e/ou na consolidação da área de pesquisa em Arquitetura e Urbanismo. Envolveram organização de eventos, palestras, atividades editoriais, consultorias a órgãos de fomento, orientação de concursos de arquitetura e urbanismo e assessorias outras.

Dentre os eventos organizados, há que destacar-se a organização, logo no início de nossa carreira na UFSC, da 1ª. Oficina de Desenho Urbano de Florianópolis, realizada em 1994, que estabeleceu uma ponte entre o Departamento de Arquitetura e Urbanismo

e o Instituto de Planejamento Urbano de Florianópolis, e a colaboração na organização dos Seminários Internacionais de Investigação em Urbanismo, trabalho realizado a partir de 2005, que integrou leituras urbanísticas daqui e além mar. No primeiro caso, fica claro nossa busca em articular a atividade pedagógica à prática do Planejamento Urbano. No segundo, o empenho pela qualificação da pesquisa em nossa área de atuação.

O envolvimento em atividades editoriais incluiu a formulação de pareceres para revistas de Arquitetura e Urbanismo e a participação em conselhos editoriais - FRBH Editora, Coleção Urbanismo e Arquitetura da Cidade da Editora da Universidade Federal de Santa Catarina. Há que se destacar o lançamento desta coleção que abriu espaço para a publicação de produção bibliográfica focada em Arquitetura e Urbanismo na editora de nossa Universidade, tendo até o momento editado cerca de 35 livros. Além dessas atividades, foram realizadas consultorias a órgãos de fomento à pesquisa (Cnpq, Capes, Fapesp, Fapesc), orientado concursos nacionais de arquitetura e urbanismo e realizado outras consultorias a órgãos locais de Planejamento Urbano.

O trabalho de pesquisa e extensão comparece de maneira bastante enfática nas publicações efetuadas durante estes anos de UFSC. O primeiro livro publicado (os Anais da 1. Oficina de Desenho Urbano de Florianópolis) expressa nosso trabalho de extensão, evidenciando evento que envolveu UFSC, Prefeitura Municipal de Florianópolis e inúmeros profissionais da área. Os outros três livros, publicados pela Editora da UFSC no contexto da Coleção "Urbanismo e Arquitetura da Cidade", apresentam resultados de algumas das pesquisas realizadas, bem como a organização de leituras temáticas associando diferentes pesquisadores de distintas universidades brasileiras.

Os artigos e as publicações em eventos tiveram veículos bastante diferenciados. Expressando sínteses conceituais (geralmente com autoria única) ou resultado de pesquisas que envolveram orientandos de graduação e pós-graduação,

permitem recompor o percurso de nosso trabalho, debruçando-se sobre aspectos diversos de nossa realidade urbana.

Além de todos estes trabalho de ensino, pesquisa e extensão, nos envolvemos ativamente nos trabalhos administrativos do Departamento de Arquitetura e Urbanismo, participando dos colegiados, comissões e cargos administrativos. Em 2004 assumimos por dois anos a Chefia do Departamento de Arquitetura e Urbanismo. Em 2008 a Coordenação do Curso de Pós-Graduação em Urbanismo, História e Arquitetura da Cidade, cargo que voltamos a assumir em 2016. Neste mesmo curso, fomos subcoordenador nos anos de 2010 e 2011. A passagem por estes cargos permitiu um envolvimento muito maior com a UFSC, levando a uma vivência bastante próxima com outras unidades e com os dramas e sucessos que a instituição tem vivido ao longo de sua história.

Encerrando este breve relato, destacamos o fio condutor de nosso percurso, motivação principal de nossa atividade docente: a temática de estudo, representada pelas cidades e sua arquitetura, suas contradições e os desafios que nos colocam no sentido de uma vida urbana qualificada para seus habitantes. O profissional arquiteto certamente tem um papel muito importante neste processo, e sua formação foi preocupação central de nosso percurso universitário. Do mesmo modo, a pesquisa de instrumentos no sentido do entendimento e da busca de métodos e processos de intervenção arquitetônica e urbanística adequados a nosso presente constituíram preocupações permanentes. Poder construir uma carreira acadêmica com tais objetivos, no contexto de uma instituição pública qualificada como a UFSC, nos enche de orgulho. Como educadores, lançamos algumas sementes... que elas resultem em novas paisagens, novas cidades e novas arquiteturas mais adequadas à vivência social e mais integradas ao contexto histórico e natural em que se inserem.

Ilha de Santa Catarina, agosto de 2019.

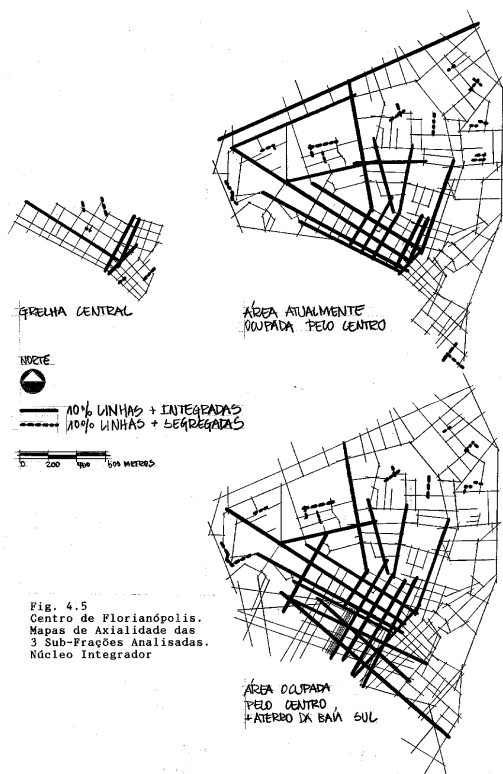

Fig. 4.5
Centro de Florianópolis.
Mapas de Axialidade das
3 Sub-Frações Analisadas.
Núcleo Integrador



Fig. 4.3
Centro de Florianópolis. Mapa de Ilhas Espaciais



1. FORMAÇÃO

2013 – 2014

Pós-Doutorado. Universitat Politècnica de Catalunya, UPC, Espanha.
Bolsista do(a): Coordenação de Aperfeiçoamento de Pessoal de Nível Superior, CAPES, Brasil.

Grande Área: Ciências Sociais Aplicadas / Área: Arquitetura e Urbanismo /
Subárea: Projeto de Arquitetura e Urbanismo / Especialidade: Planejamento e Projeto do Espaço Urbano.

1997 - 2002

Doutorado em Arquitetura e Urbanismo (Conceito CAPES 5).
Universidade de São Paulo, USP, com período sanduíche na Universidad Politécnica de Catalunya (Orientador: Joaquín Sabaté Bel).

Título: Permanências e Transformações no Espaço Costeiro: Formas e Processos de Crescimento Urbano-Turístico na Ilha de Santa Catarina.

Ano de obtenção: 2002.

Orientador: Jorge de Rezende Dantas.

Bolsista da Capes.

Palavras-chave: formas de crescimento urbano-turístico; Morfologia Urbana; Ilha de Santa Catarina; Urbanização e Ecossistemas Naturais

Grande Área: Ciências Sociais Aplicadas / Área: Arquitetura e Urbanismo /
Subárea: Projeto de Arquitetura e Urbanismo / Especialidade: Planejamento e Projeto do Espaço Urbano.

1991 – 1993

Mestrado em Planejamento Urbano. Universidade de Brasília, UnB.

Título: Forma e Apropriação dos Lugares Públicos: Um Estudo Sintático do Centro de Florianópolis-SC.

Ano de Obtenção: 1993.

Orientador: Frederico Borges de Holanda.

Bolsista do(a): Conselho Nacional de Desenvolvimento Científico e Tecnológico, CNPq,

Palavras-chave: Espaço Público; Centro Urbano de Florianópolis; Morfologia Urbana; Sintaxe Espacial; Desenho Urbano.

Grande Área: Ciências Sociais Aplicadas / Área: Arquitetura e Urbanismo / Subárea: Fundamentos de Arquitetura e Urbanismo / Especialidade: Morfologia Urbana.

Grande Área: Ciências Sociais Aplicadas / Área: Planejamento Urbano e Regional / Subárea: Métodos e Técnicas do Planejamento Urbano e Regional.

1979 - 1984

Graduação em Arquitetura e Urbanismo. Universidade Federal de Santa Catarina, Brasil.

Título: Revitalização Urbana em Tijucas-SC.

Orientador: Edmundo Bohn Neto.



2. ATIVIDADES DE ENSINO E ORIENTAÇÃO

2.1. Ensino de Graduação. Disciplinas ministrados, Curso de Arquitetura e Urbanismo – UFSC. 1994 – atual

Projeto Arquitetônico 5 – ARQ 5637 – 08 créditos: semestres 2018-1; 2017-1; 2016-1; 2015-1; 2014-1; 2011-2; 2009-2; 2007-2; 2006-2; 2005-2; 2004-2; 2003-2; 2002-2; 1997-2; 1996-2; 1995-2.

Projeto Arquitetônico 6 – ARQ 5638 – 08 créditos: 2018-2; 2017-2; 2016-2; 2015-2; 2014-2; 2012-1; 2010-1; 2008-1; 2007-1; 2006-1; 2005-1; 2004-1; 2003-1; 2002-1; 1997-1; 1996-1; 1995-1.

Projeto Arquitetônico e Paisagismo 1 – ARQ 5633 -08 créditos: 2014-1; 2013-1; 2012-2; 2011-1; 2009-1; 2008-2.

Projeto Arquitetônico e Programação Visual 2 – ARQ 5634 – 10 créditos: 2010-2

Estudos Especiais em Desenho Urbano – ARQ 5689 – 4 créditos: 2008-1; 2007-1; 2003-2; 2003-1.

Projeto Arquitetônico VII (disciplina do antigo currículo do Curso de Arquitetura e Urbanismo da UFSC) – 10 créditos: 1995-1; 1995-2.

2.2. Ensino de Graduação. Disciplinas ministrados, Curso Engenharia Civil – UFSC.

Urbanismo – ARQ 5515 – 3 créditos: 2004-1.

2.3. Ensino de Pós-Graduação. Disciplinas ministradas, Curso de Pós-Graduação em Urbanismo, História e Arquitetura da Cidade – UFSC.

Urbanismo, História e Arquitetura da Cidade – ARQ3010 – 1 crédito: 2006-1; 2007-1; 2008-1; 2009-1; 2010-1; 2011-2; 2013-1

Tópicos Especiais em Planejamento Urbano e Preservação Ambiental – ARQ 3440 – 00 – 3 créditos: 2007-2; 2012-2.

Arquitetura dos Espaços Públicos – ARQ 3750-000 – 3 créditos: 2012-1; 2014-2.

Elementos de Morfologia Urbana – ARQ 3820 – 3 créditos: 2005-2.

2.3. Ensino de Pós-Graduação. Disciplinas ministradas, Curso de Pós-Graduação em Arquitetura e Urbanismo – UFSC.

Arquitetura do Espaço Público – ARQ 410030 – 3 créditos: 2016-2; 2017-2; 2018-2; 2018-3.

Urbanismo, História e Arquitetura da Cidade – ARQ 410027 – 1 crédito: 2015-2; 2016-3.

2.4. Orientações de TCC (Trabalho de Conclusão de Curso) – Curso de Arquitetura e Urbanismo – UFSC

. Jazmin Tania Carinna Desvars Royg. Das armas aos livros. Proposta de Auditório Central para a Universidade Nacional de Concepción. Início: 2018. Trabalho de Conclusão de Curso (Graduação em Arquitetura e Urbanismo) - Universidade Federal de Santa Catarina.

. Carlos Henrique de Carvalho Silva Correa. Transcaeira: ressignificação do Morro da Cruz no contexto urbano florianopolitano. 2018. Trabalho de Conclusão de Curso. (Graduação em Arquitetura e Urbanismo) - Universidade Federal de Santa Catarina.

Ricardo Didoné Cantelli. Recuperando a Paisagem das Araucárias. 2017. Trabalho de Conclusão de Curso. (Graduação em Arquitetura e Urbanismo) - Universidade Federal de Santa Catarina.

. Taline Käfer. Construindo o Espaço de Aprendizado. 2017. Trabalho de Conclusão de Curso. (Graduação em Arquitetura e Urbanismo) - Universidade Federal de Santa Catarina.

. Carlos Augusto Pereira. PC3 pra Gente: Um ensaio de intervenção urbana para qualificar o bairro Jardim Atlântico. 2017. Trabalho de Conclusão de Curso. (Graduação em Arquitetura e Urbanismo) - Universidade Federal de Santa Catarina.

- . Maria Julia Goulart Santos. Memória, Cultura e Cotidiano no centro de Criciúma/SC. 2017. Trabalho de Conclusão de Curso. (Graduação em Arquitetura e Urbanismo) - Universidade Federal de Santa Catarina.
- . Débora Bohrer. Centro de apoio ao paciente com câncer: um local de amparo e encontro no oeste de Santa Catarina. 2016. Trabalho de Conclusão de Curso. (Graduação em Arquitetura e Urbanismo) - Universidade Federal de Santa Catarina.
- . Natassia Soder. Centro dia de atenção ao idoso - uma nova opção para aproveitar a vida na terceira idade em Florianópolis. 2016. Trabalho de Conclusão de Curso. (Graduação em Arquitetura e Urbanismo) - Universidade Federal de Santa Catarina.
- . Jéssica Müller Carvalho. Requalificação do habitat na Comunidade da Tapera-Florianópolis. 2016. Trabalho de Conclusão de Curso. (Graduação em Arquitetura e Urbanismo) - Universidade Federal de Santa Catarina.
- . Jorge Henrique Souza. Rua do Passeio - qualificação espacial da Rua Esteves Júnior, em Florianópolis-SC. 2016. Trabalho de Conclusão de Curso. (Graduação em Arquitetura e Urbanismo) - Universidade Federal de Santa Catarina.
- . Taline Kafer. Escola em Maravilha-SC. 2016. Trabalho de Conclusão de Curso. (Graduação em Arquitetura e Urbanismo) - Universidade Federal de Santa Catarina.
- . Carlos Augusto Pereira. PC3 Pra Gente. Um ensaio de intervenção urbana para qualificar o bairro Jardim Atlântico. 2016. Trabalho de Conclusão de Curso. (Graduação em Arquitetura e Urbanismo) - Universidade Federal de Santa Catarina.
- . Ricardo Cantelli. Recuperando a Paisagem das Araucárias. 2016. Trabalho de Conclusão de Curso. (Graduação em Arquitetura e Urbanismo) - Universidade Federal de Santa Catarina.
- . Maria Julia Goulart. Revitalização de Patrimônio Arquitetônico em Criciúma - SC. 2016. Trabalho de Conclusão de Curso. (Graduação em Arquitetura e

Urbanismo) - Universidade Federal de Santa Catarina. Orientador: Almir Francisco Reis.

. Luciana Pinho. Proposta de qualificação urbano-ambiental em Itapema-SC. 2015. Trabalho de Conclusão de Curso. (Graduação em Arquitetura e Urbanismo) - Universidade Federal de Santa Catarina. Orientador: Almir Francisco Reis.

. Amanda Sayuri Guenka Campos. Livraria da Trindade: um espaço de encontro e promoção da cultura. 2015. Trabalho de Conclusão de Curso. (Graduação em Arquitetura e Urbanismo) - Universidade Federal de Santa Catarina. Orientador: Almir Francisco Reis.

. Sanders Salomon. Mercado Público de Petion-Ville. 2015. Trabalho de Conclusão de Curso. (Graduação em Arquitetura e Urbanismo) - Universidade Federal de Santa Catarina. Orientador: Almir Francisco Reis.

. Thiago Xavier Costa. Vila Aparecida. Parte integrante e viva da Cidade de Florianópolis. 2014. Trabalho de Conclusão de Curso. (Graduação em Arquitetura e Urbanismo) - Universidade Federal de Santa Catarina. Orientador: Almir Francisco Reis.

. Mirella Calbusch de Moura. Paisagem Serrana Catarinense. Qualificação da Atividade Turística em Urubici. 2011. Trabalho de Conclusão de Curso. (Graduação em Arquitetura e Urbanismo) - Universidade Federal de Santa Catarina. Orientador: Almir Francisco Reis.

. Camila Begrow. Centro Cooperativo Agroindustrial Familiar - Maravilha/SC. 2011. Trabalho de Conclusão de Curso. (Graduação em Arquitetura e Urbanismo) - Universidade Federal de Santa Catarina. Orientador: Almir Francisco Reis.

. Silvia Naomi Gando. Conexão de Saberes. Biblioteca e Museu em Maringá-PR. 2010. Trabalho de Conclusão de Curso. (Graduação em Arquitetura e Urbanismo) - Universidade Federal de Santa Catarina. Orientador: Almir Francisco Reis.

. Luiza Teske. Cidade e Natureza. Uma Proposta de Integração Urbano-Ambiental para a Armação do Pantano do Sul. 2009. Trabalho de Conclusão de

Curso. (Graduação em Arquitetura e Urbanismo) - Universidade Federal de Santa Catarina. Orientador: Almir Francisco Reis.

. Marcos Guerreiro. Entrando no Eixo. Transporte Coletivo e Estruturação Urbana para Maringá-PR. 2009. Trabalho de Conclusão de Curso. (Graduação em Arquitetura e Urbanismo) - Universidade Federal de Santa Catarina. Orientador: Almir Francisco Reis.

. Priscila Mei Minku. Ilhas Verdes de Cultura e Vida Urbana. Requalificação de Trecho do Centro de Florianópolis-SC. 2008. Trabalho de Conclusão de Curso. (Graduação em Arquitetura e Urbanismo) - Universidade Federal de Santa Catarina. Orientador: Almir Francisco Reis.

. Elisa Lacerda Tonelli. Centro de Expressão Lauro Linhares. Espaço Cultural para o Bairro da Trindade, Florianópolis-SC. 2008. Trabalho de Conclusão de Curso. (Graduação em Arquitetura e Urbanismo) - Universidade Federal de Santa Catarina. Orientador: Almir Francisco Reis.

. Marlon Pscheidt. Arquitetura, Inoinclusão e Democratização da Informação como Ferramentas de Transformação Social. 2008. Trabalho de Conclusão de Curso. (Graduação em Arquitetura e Urbanismo) - Universidade Federal de Santa Catarina. Orientador: Almir Francisco Reis.

. Mariana Fonseca Claro. De Costas para a Cidade. A SC 401 e sua relação com Florianópolis, um novo conceito de urbanidade. 2007. Trabalho de Conclusão de Curso. (Graduação em Arquitetura e Urbanismo) - Departamento de Arquitetura e Urbanismo/UFSC. Orientador: Almir Francisco Reis.

. Patrícia Alamini Ramos. Super Paisagem. Portal Turístico no Mirante da Serra do Rio do Rastro, Bom Jardim da Serra, SC. 2007. Trabalho de Conclusão de Curso. (Graduação em Arquitetura e Urbanismo) - Departamento de Arquitetura e Urbanismo/UFSC. Orientador: Almir Francisco Reis.

. Gisele Cristina Pereira. Uma Escola para Taquaras-SC. 2007. Trabalho de Conclusão de Curso. (Graduação em Arquitetura e Urbanismo) - Departamento de Arquitetura e Urbanismo/UFSC. Orientador: Almir Francisco Reis.

. Ramon Lima de Carvalho. Sede do Centro de Preservação da Baleia Franca - Imbituba/SC. 2006. Trabalho de Conclusão de Curso. (Graduação em

Arquitetura e Urbanismo) - Universidade Federal de Santa Catarina. Orientador: Almir Francisco Reis.

. Fabíola Bernardes de Souza. O Rio Uruguai e a Cidade de Itá: Articulação da Cidade com sua Orla. 2006. Trabalho de Conclusão de Curso. (Graduação em Arquitetura e Urbanismo) - Universidade Federal de Santa Catarina. Orientador: Almir Francisco Reis.

. Luana Karine Scorteganha. Uma Arquitetura para a Fé na orla de Balneário Camboriú. 2006. Trabalho de Conclusão de Curso. (Graduação em Arquitetura e Urbanismo) - Universidade Federal de Santa Catarina. Orientador: Almir Francisco Reis.

. Gabriel Moherdauí Vespucci. Estudo de Alternativas para uma Arquitetura Escolar. 2006. Trabalho de Conclusão de Curso. (Graduação em Arquitetura e Urbanismo) - Universidade Federal de Santa Catarina. Orientador: Almir Francisco Reis.

. Aline Dias de Oliveira. Museu do Carnaval em Florianópolis-SC. 2006. Trabalho de Conclusão de Curso. (Graduação em Arquitetura e Urbanismo) - Universidade Federal de Santa Catarina. Orientador: Almir Francisco Reis.

. Leonardo Kothe. Clínica de Atividade Física e Mental no Cacupé-Florianópolis-SC. 2005. Trabalho de Conclusão de Curso. (Graduação em Arquitetura e Urbanismo) - Universidade Federal de Santa Catarina. Orientador: Almir Francisco Reis.

. Ana Luiza Selbach Selbach. Hotel-Escola de Vela em São Francisco do Sul. 2004. Trabalho de Conclusão de Curso. (Graduação em Arquitetura e Urbanismo) - Universidade Federal de Santa Catarina. Orientador: Almir Francisco Reis.

. Milena Skalee. Museu do Automóvel Antigo. 2004. Trabalho de Conclusão de Curso. (Graduação em Arquitetura e Urbanismo) - Universidade Federal de Santa Catarina. Orientador: Almir Francisco Reis.

. Eduardo Momm Ferreira. Qualificação da Infra-Estrutura da Praia da Joaquina. 2004. Trabalho de Conclusão de Curso. (Graduação em Arquitetura e

Urbanismo) - Universidade Federal de Santa Catarina. Orientador: Almir Francisco Reis.

. Gisele Vieira da Silva. Hotel Fazenda na Capital das Águas. 2004. Trabalho de Conclusão de Curso. (Graduação em Arquitetura e Urbanismo) - Universidade Federal de Santa Catarina. Orientador: Almir Francisco Reis.

. Evandro Machado Fernandes. Moradia Estudantil no Campus da UFSC. 2004. Trabalho de Conclusão de Curso. (Graduação em Arquitetura e Urbanismo) - Universidade Federal de Santa Catarina. Orientador: Almir Francisco Reis.

. Marcia Huller Zanotto. Qualificação Espacial da Localidade da Tapera na Ilha de Santa Catarina. 1997. Trabalho de Conclusão de Curso. (Graduação em Arquitetura e Urbanismo) - Universidade Federal de Santa Catarina. Orientador: Almir Francisco Reis.

. Irla Bocianoski. Centro Integrado de Bairros: Um Equipamento Polifuncional Oferecendo Serviços Públicos e Administrativos. 1997. Trabalho de Conclusão de Curso. (Graduação em Arquitetura e Urbanismo) - Universidade Federal de Santa Catarina. Orientador: Almir Francisco Reis.

.Juliane Guenther. Planejando e Qualificando Áreas de Expansão da Cidade: São João do Rio Vermelho. 1996. 0 f. Trabalho de Conclusão de Curso. (Graduação em Arquitetura e Urbanismo) - Universidade Federal de Santa Catarina. Orientador: Almir Francisco Reis.

. Michel de Andrade Mittmann. Desenhando o Espaço Público, Preparando o Futuro: Campeche. 1996. Trabalho de Conclusão de Curso. (Graduação em Arquitetura e Urbanismo) - Universidade Federal de Santa Catarina. Orientador: Almir Francisco Reis.

. Rosana Montagner Cervo. Cidade e Favela: Estudo de Qualificação de um Trecho Urbano. 1996. Trabalho de Conclusão de Curso. (Graduação em Arquitetura e Urbanismo) - Universidade Federal de Santa Catarina. Orientador: Almir Francisco Reis.

. José Francisco da Silva. Aterro da Baía Sul. Especulações e Propostas.. 1995. 0 f. Trabalho de Conclusão de Curso. (Graduação em Arquitetura e Urbanismo) - Universidade Federal de Santa Catarina. Orientador: Almir Francisco Reis.

. Carlos Eduardo Sartor. Proposta de Consolidação da Malha Urbana do Balneário de Canasvieiras. 1995. 0 f. Trabalho de Conclusão de Curso. (Graduação em Arquitetura e Urbanismo) - Universidade Federal de Santa Catarina. Orientador: Almir Francisco Reis.

. Luciana Maria dos Santos. Casa no Bairro Santa Mônica para Crianças e Adolescentes em Abandono. 1995. 0 f. Trabalho de Conclusão de Curso. (Graduação em Arquitetura e Urbanismo) - Universidade Federal de Santa Catarina. Orientador: Almir Francisco Reis.

. Marco Antonio Bissani. Intervenção Urbana em Joaçaba-SC. 1994. Trabalho de Conclusão de Curso. (Graduação em Arquitetura e Urbanismo) - Universidade Federal de Santa Catarina. Orientador: Almir Francisco Reis.

2.5. Orientações de TCC (Trabalho de Conclusão de Curso) em andamento – Curso de Arquitetura e Urbanismo – UFSC

. Arcelinda Rocha Moreira. Parque alagável do Taiti: Memória e recuperação da encosta do Plateau (cidade da Praia), Cabo Ver. Início: 2018. Trabalho de Conclusão de Curso (Graduação em Arquitetura e Urbanismo) - Universidade Federal de Santa Catarina. (Orientador).

. Elaine Queiroz. Portal do Maciço. O ensino das artes vencendo barreiras. Início: 2019. Trabalho de Conclusão de Curso (Graduação em Arquitetura e Urbanismo). Universidade Federal de Santa Catarina (orientador).

2.6. Orientações de Iniciação Científica – Curso de Arquitetura e Urbanismo – UFSC

. Luciana Pinho. Forma Urbana, Paisagem e Meio Ambiente. Estudo do Processo de Crescimento Urbano do Balneário da Meia Praia, Município de Itapema-SC. 2010. Iniciação Científica. (Graduando em Arquitetura e Urbanismo) - Universidade Federal de Santa Catarina, Conselho Nacional de Desenvolvimento Científico e Tecnológico. Orientador: Almir Francisco Reis.

. Luiza Teske. Cidade e Natureza. Diretrizes teórico-conceituais para um Projeto Urbano para a Armação do Pântano do Sul. 2008. Iniciação Científica. (Graduando em Arquitetura e Urbanismo) - Universidade Federal de Santa Catarina. Orientador: Almir Francisco Reis.

2.7. Orientações de alunos – PET (Programa Especial de Treinamento – CAPES) – Curso de Arquitetura e Urbanismo – UFSC

. Ricardo Laube Moritz. Transformações Ambientais em Áreas Turísticas: Estudo dos Processos de Crescimento Urbano na Ilha de Santa Catarina. 2006. Orientação de outra natureza. (Arquitetura e Urbanismo) - Programa de Educação Tutorial - PET/ARQ/UFSC, Secretaria de Ensino Superior do Ministério de Educação e Cultura. Orientador: Almir Francisco Reis.

. Elaine Cristina Besen. Transformações Ambientais em Áreas Turísticas: Estudo dos Processos de Crescimento Urbano na Ilha de Santa Catarina. 2006. Orientação de outra natureza. (Arquitetura e Urbanismo) - Programa de Educação Tutorial - PET/ARQ/UFSC, Secretaria de Ensino Superior do Ministério de Educação e Cultura. Orientador: Almir Francisco Reis.

. Fabíola Bernardes de Souza. Arquitetura em Unidades de Conservação. 2005. Orientação de outra natureza - Programa de Educação Tutorial - PET/ARQ/UFSC, Secretaria de Ensino Superior do Ministério de Educação e Cultura. Orientador: Almir Francisco Reis.

. Fábio Bubniak. Arquitetura em Unidades de Conservação. 2005. Orientação de outra natureza. (Arquitetura e Urbanismo) - Programa de Educação Tutorial - PET/ARQ/UFSC, Secretaria de Ensino Superior do Ministério de Educação e Cultura. Orientador: Almir Francisco Reis.

. Pedro Bazzo. Arquitetura em Unidades de Conservação. 2005. Orientação de outra natureza. (Arquitetura e Urbanismo) - Programa de Educação Tutorial - PET/ARQ/UFSC, Secretaria de Ensino Superior do Ministério de Educação e Cultura. Orientador: Almir Francisco Reis.

. Fernanda Lonardoní. Reconhecimento dos Processos de Crescimento Turístico no Litoral Catarinense: Estudo dos Balneários de Bombinhas e Rincão. 2004. Orientação de outra natureza. (Arquitetura e Urbanismo) - Programa de Educação Tutorial - PET/ARQ/UFSC, Secretaria de Ensino Superior do Ministério de Educação e Cultura. Orientador: Almir Francisco Reis.

. Emerson da Silva. Estudo do Processo de Transformação da Localidade do Campeche na Ilha de Santa Catarina. 1999. Orientação de outra natureza.

(Arquitetura e Urbanismo) - Programa de Educação Tutorial - PET/ARQ/UFSC, Coordenação de Aperfeiçoamento de Pessoal de Nível Superior. Orientador: Almir Francisco Reis.

. Daniel Trezub. Caracterização Morfológica do Processo de Expansão Urbana da Localidade do Campeche, Ilha de Santa Catarina. 1999. Orientação de outra natureza. (Arquitetura e Urbanismo) - Programa de Educação Tutorial - PET/ARQ/UFSC, Coordenação de Aperfeiçoamento de Pessoal de Nível Superior. Orientador: Almir Francisco Reis.

. Cristine Vieira Angelo. Estudo do Processo de Transformação Urbana da Localidade do Campeche, Ilha de Santa Catarina. 1999. Orientação de outra natureza. (Arquitetura e Urbanismo) - Programa de Educação Tutorial - PET/ARQ/UFSC, Coordenação de Aperfeiçoamento de Pessoal de Nível Superior. Orientador: Almir Francisco Reis.

. Michel de Andrade Mittmann. Expansões Urbanas na Ilha de Santa Catarina. Estudo do Espaço Público. 1996. Orientação de outra natureza. (Arquitetura e Urbanismo) - Programa de Educação Tutorial - PET/ARQ/UFSC, Coordenação de Aperfeiçoamento de Pessoal de Nível Superior. Orientador: Almir Francisco Reis

. Leandro Rotolo Soares. Expansões Urbanas na Ilha de Santa Catarina. Estudo do Espaço Público. 1996. Orientação de outra natureza. (Arquitetura e Urbanismo) - Programa de Educação Tutorial - PET/ARQ/UFSC, Coordenação de Aperfeiçoamento de Pessoal de Nível Superior. Orientador: Almir Francisco Reis.

. Chirley Ludvig. Expansões Urbanas na Ilha de Santa Catarina. Estudo do Espaço Público. 1996. Orientação de outra natureza. (Arquitetura e Urbanismo) - Programa de Educação Tutorial - PET/ARQ/UFSC, Coordenação de Aperfeiçoamento de Pessoal de Nível Superior. Orientador: Almir Francisco Reis.

. Arlis Buhl Peres. Expansões Urbanas na Ilha de Santa Catarina. Estudo do Espaço Público. 1996. Orientação de outra natureza. (Arquitetura e Urbanismo) - Programa de Educação Tutorial - PET/ARQ/UFSC, Coordenação de

Aperfeiçoamento de Pessoal de Nível Superior. Orientador: Almir Francisco Reis.

. Rafaela Vieira. Expansões Urbanas na Ilha de Santa Catarina. Estudo do Espaço Público. 1996. Orientação de outra natureza. (Arquitetura e Urbanismo) - Programa de Educação Tutorial - PET/ARQ/UFSC, Coordenação de Aperfeiçoamento de Pessoal de Nível Superior. Orientador: Almir Francisco Reis.

. Carlos Eduardo Sartor. Expansões Urbanas na Ilha de Santa Catarina. Estudo do Espaço Público.. 1996. Orientação de outra natureza. (Arquitetura e Urbanismo) - Programa de Educação Tutorial - PET/ARQ/UFSC, Coordenação de Aperfeiçoamento de Pessoal de Nível Superior. Orientador: Almir Francisco Reis.

2.8. Orientações de Mestrado – Curso de Pós-Graduação Arquitetura e Urbanismo – UFSC

FÁBIAN GREI MACHADO. 2018. Dissertação (Mestrado em Arquitetura e Urbanismo) - Universidade Federal de Santa Catarina . Orientador: Almir Francisco Reis.

Karol Diego Carminatti. Cidade, apropriação e urbanidade. O traçado urbano de Blumenau como sistema de espaços públicos. 2017. Dissertação (Mestrado em Arquitetura e Urbanismo) - Universidade Federal de Santa Catarina, Coordenação de Aperfeiçoamento de Pessoal de Nível Superior. Orientador: Almir Francisco Reis.

. Carinna Soares de Souza. Urbanidade, tecido urbano e cursos d'água: um estudo em Goiânia e Florianópolis. 2017. Dissertação (Mestrado em Arquitetura e Urbanismo) - Universidade Federal de Santa Catarina, Coordenação de Aperfeiçoamento de Pessoal de Nível Superior. Orientador: Almir Francisco Reis.

2.9. Orientações de Mestrado – Curso de Pós-Graduação em Urbanismo, História e Arquitetura da Cidade – UFSC

. Marcelo Eichstadt Nogueira. Bordas da Cidade: conflitos e possibilidades na relação entre o tecido urbano e as áreas de preservação na Ilha de Santa

Catarina. 2017. Dissertação (Mestrado em Urbanismo, História e Arquitetura da Cidade) - Universidade Federal de Santa Catarina. Orientador: Almir Francisco Reis.

. Caetano de Freitas Medeiros. Relações entre forma urbana e cotidiano no espaço público da área central de uma cidade média: Tubarão-SC. 2017. Dissertação (Mestrado em Urbanismo, História e Arquitetura da Cidade) - Universidade Federal de Santa Catarina, Coordenação de Aperfeiçoamento de Pessoal de Nível Superior. Coorientador: Almir Francisco Reis.

. Maycon Leitões. Permanências e Transformações no Espaço Público. O caso da Rua XV de Novembro em Curitiba. 2016. Dissertação (Mestrado em Urbanismo, História e Arquitetura da Cidade) - Universidade Federal de Santa Catarina, Coordenação de Aperfeiçoamento de Pessoal de Nível Superior. Orientador: Almir Francisco Reis.

. Mauricio Andriani. Aterros na orla de Florianópolis: Levantando alternativas de qualificação urbana da Beira-Mar Continental. 2015. Dissertação (Mestrado em Arquitetura e Urbanismo) - Universidade Federal de Santa Catarina, . Orientador: Almir Francisco Reis.

. Bernardo Bahia. Exurgindo evidências: Arquitetura e urbanidade no centro de Florianópolis. 2015. Dissertação (Mestrado em Urbanismo, História e Arquitetura da Cidade) - Universidade Federal de Santa Catarina, . Orientador: Almir Francisco Reis.

. Adriana Diniz Baldissera. A cidade e as águas: Chapecó e a Microbacia do Lajeado São José. 2013. Dissertação (Mestrado em Urbanismo, História e Arquitetura da Cidade) - Universidade Federal de Santa Catarina, . Orientador: Almir Francisco Reis.

. Fernanda Maria Menezes. Projeto Urbano e Criação de Espaços Públicos: Cidade Pedra Branca na Grande Florianópolis. 2013. Dissertação (Mestrado em Urbanismo, História e Arquitetura da Cidade) - Universidade Federal de Santa Catarina, . Orientador: Almir Francisco Reis.

. Karine Lise Schafer. Forma Urbana e Equipamentos Comunitários como Referenciais na Elaboração de Projetos Urbanísticos. O Caso de Navegantes-

SC. 2012. Dissertação (Mestrado em Urbanismo, História e Arquitetura da Cidade) - Universidade Federal de Santa Catarina, Coordenação de Aperfeiçoamento de Pessoal de Nível Superior. Coorientador: Almir Francisco Reis.

. Guilherme Guimarães Llantada. Cidade e natureza na Ilha de Santa Catarina: uma leitura ambiental do Jurerê e seu entorno.. 2011. Dissertação (Mestrado em Urbanismo, História e Arquitetura da Cidade) - Universidade Federal de Santa Catarina, Coordenação de Aperfeiçoamento de Pessoal de Nível Superior. Orientador: Almir Francisco Reis.

. Roberta Ferrari Ghizzo. Estudos de Impacto de Vizinhança: avaliação de sua aplicação em Florianópolis. 2010. Dissertação (Mestrado em Urbanismo, História e Arquitetura da Cidade) - Universidade Federal de Santa Catarina, . Orientador: Almir Francisco Reis.

. Vinícius Freitas Neves. Produção Arquitetônica, Linguagem e Construção da Cidade: Estudo do Uso de Elementos Historicistas na Arquitetura Contemporânea de Florianópolis. 2009. Dissertação (Mestrado em Urbanismo, História e Arquitetura da Cidade) - Universidade Federal de Santa Catarina, Coordenação de Aperfeiçoamento de Pessoal de Nível Superior. Orientador: Almir Francisco Reis.

. Luciano Pereira Alves. Paisagem e Meio Ambiente na Construção de um Projeto Urbano para Florianópolis: Um Estudo do Pântano do Sul. 2009. Dissertação (Mestrado em Urbanismo, História e Arquitetura da Cidade) - Universidade Federal de Santa Catarina, . Orientador: Almir Francisco Reis.

. Milena Skalee. Construção e Apropriação do Espaço Público. Estudo do Traçado Urbano de Balneário Camboriú. 2008. Dissertação (Mestrado em Urbanismo, História e Arquitetura da Cidade) - Universidade Federal de Santa Catarina, . Orientador: Almir Francisco Reis.

. Michel de Andrade Mittmann. Uma Cidade na Areia. Diretrizes Urbano-Ambientais para a Planície do Campeche. 2008. Dissertação (Mestrado em Urbanismo, História e Arquitetura da Cidade) - Universidade Federal de Santa Catarina, . Coorientador: Almir Francisco Reis.

. Maria Cristina Claramunt. Configuração Urbana e Identidade Espacial: Estudo de Localidades Praianas na Ilha de Santa Catarina. 2008. Dissertação (Mestrado em Urbanismo, História e Arquitetura da Cidade) - Universidade Federal de Santa Catarina, . Coorientador: Almir Francisco Reis.

2.10. Orientações de Mestrado EM ANDAMENTO– Curso de Pós-Graduação em Arquitetura e Urbanismo – UFSC.

. Igor Tadeu Lombardi de Almeida. Centralidades urbanas: um estudo de caso na área conurbada de Florianópolis-SC. Início: 2018. Dissertação (Mestrado em Arquitetura e Urbanismo) - Universidade Federal de Santa Catarina. (Orientador).

. Boris Madsen Cunha. Forma arquitetônica, vitalidade urbana e legislação em Curitiba. Início: 2018. Dissertação (Mestrado em Arquitetura e Urbanismo) - Universidade Federal de Santa Catarina. (Orientador).

. Adriano Albino Klein. Legislação urbanística e urbanidade. Início: 2017. Dissertação (Mestrado em Arquitetura e Urbanismo) - Universidade Federal de Santa Catarina. (Orientador).

2.11. Orientações de Doutorado EM ANDAMENTO– Curso de Pós-Graduação em Arquitetura e Urbanismo – UFSC.

. Karol Diego Carminatti. Transformações morfológicas e uso do espaço público: Urbanidade em centros de cidades catarinenses. Início: 2018. Tese (Doutorado em Arquitetura e Urbanismo) - Universidade Federal de Santa Catarina. (Orientador).

. Eduardo Westphal. O Ateliê Reflexivo. Abordagens Cognitivas no Ensino de Arquitetura. Início: 2016. Tese (Doutorado em Arquitetura e Urbanismo) - Universidade Federal de Santa Catarina. (Orientador).

. Rodrigo Botelho de Hollanda Vasconcellos. CENTROS HISTÓRICOS e/ou CENTROS MODERNISTAS: ONDE E COMO SE MANIFESTA O VÍRUS DA URBANIDADE ?. Início: 2016. Tese (Doutorado em Arquitetura e Urbanismo) - Universidade Federal de Santa Catarina. (Coorientador).

. Eduardo Nogueira Giovanni. Reconhecimento das estruturas urbano-turísticas do litoral centro-sul catarinense: o caso de Laguna. Início: 2015. Tese (Doutorado em Arquitetura e Urbanismo) - Universidade Federal de Santa Catarina. (Orientador).

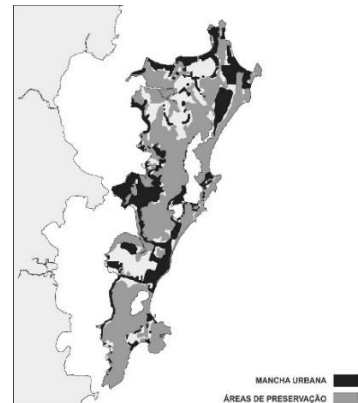
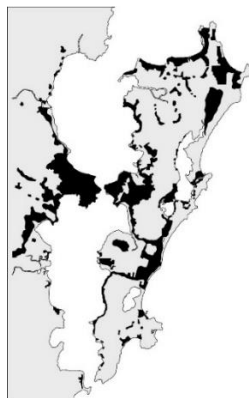
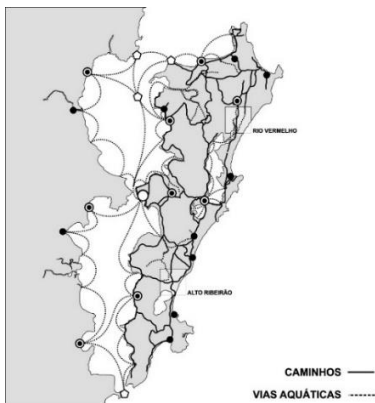
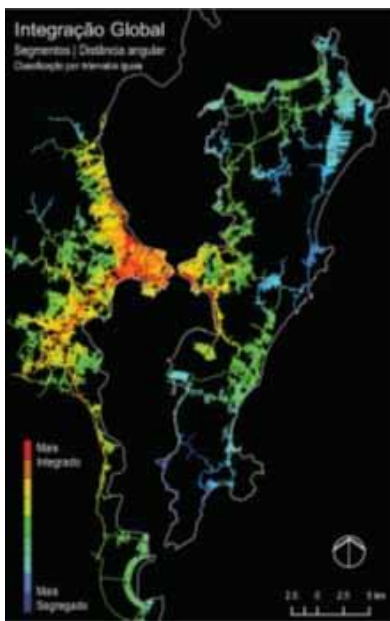

3. ATIVIDADES DE PESQUISA

Nosso trabalho de pesquisa na Universidade Federal de Santa Catarina envolveu diversos projetos e diversas temáticas. Estes projetos foram organizados em projetos-chapéu que englobaram subprojetos relacionados a diferentes estudos de caso. As diretrizes daí subjacentes orientaram também o trabalho na graduação e na pós-graduação, cujos Tccs, dissertações e teses em andamento expressam muitos dos conceitos aí elaborados.

3.1. Coordenação de projetos de pesquisa

. Pesquisa: Urbanidade e Meio Ambiente 2

Validade: 01/01/2017 a 31/12/2019

Projeto de pesquisa em andamento.

Carga horária: 08 horas semanais

. Urbanidade e Meio Ambiente: Estudos Morfológicos da Cidade Catarinense Contemporânea II

Período de realização: 01/01/2013 a 31/12/2016

Carga horária: 10 horas semanais

. Urbanidade e Meio Ambiente: Estudos Morfológicos da Cidade Catarinense Contemporânea.

Período de execução do projeto: 01/01/2011 a 31/12/2012

Carga horária: 06 horas semanais

. Forma Urbana, Paisagem e Meio Ambiente II

Período: 01/01/2009 a 30/12/2010

. Arquitetura em Unidades de Conservação

Pesquisa que objetivou estabelecer diretrizes para inserção arquitetônica e qualificação espacial de Unidades de Conservação, em especial de suas áreas de visitação pública. Desenvolveu-se através de estudos teóricos, análise de casos similares e proposição espacial para o Parque Botânico do Morro do Baú, unidade de conservação ambiental situada entre os municípios de Ilhota e Luís

Alves-SC.

Financiador(es): Fundo de Amparo à Pesquisa da Universidade Federal de Santa Catarina-FUNPESQUISA, Programa de Educação Tutorial - PET/ARQ/UFSC-PET/ARQ/UFSC, Herbario Barbosa Rodrigues-HBR
Início: 01/01/2004. Término: 30/12/2006

. Projeto “Transformações Ambientais em Áreas Turísticas – Estudo dos Processos de Crescimento Urbano na Ilha de Santa Catarina” - Pesquisa aprovada pelo Departamento de Arquitetura e Urbanismo em 13.09.2004, com aporte financeiro da FAPESC (Fundação de Apoio à Pesquisa do Estado de Santa Catarina)(antigo FUNCITEC-SC).(2004-2005).

Início: 01/01/2004. Término: 31/12/2006.

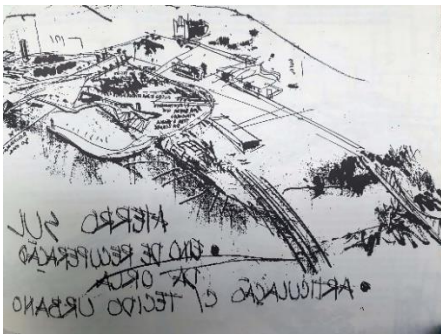
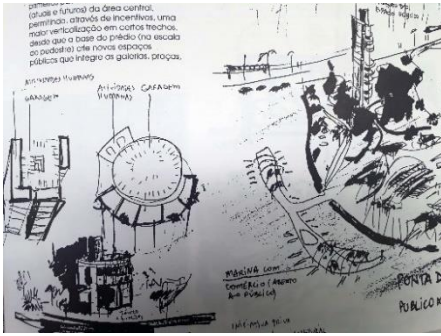

4. ATIVIDADES DE EXTENSÃO

Os trabalhos de extensão realizados objetivaram colaborar em atividades de Planejamento Urbano e na consolidação da área de pesquisa em Arquitetura e Urbanismo. Envolveram organização de eventos, palestras, atividades editoriais, consultorias a órgãos de fomento, orientação de concursos de arquitetura e urbanismo e assessorias outras. Além dessas atividades, foram realizadas consultorias a órgãos de fomento à pesquisa (Cnpq, Capes, Fapesp, Fapesc), orientados concursos nacionais de arquitetura e urbanismo e realizado outras consultorias a órgãos locais de Planejamento Urbano.

4.1. Organização e/ou participação em eventos de pesquisa, ensino ou extensão

. **Arquitetura e Convívio** - REIS, A. F.; HOLANDA, F. Organização do Evento e da Palestra “Arquitetura e Convívio”, proferida pelo professor Frederico Borges de Holanda para o Curso de Arquitetura e Urbanismo da Universidade Federal de Santa Catarina e comunidade em geral. Data de realização: 24.10.2018

. **SICWB 2017 - VII Seminário Internacional de Curitiba**. Participação na organização do evento como membro do Conselho Científico e na coordenação de Oficina de Desenho Urbano que teve por objeto a criação de diretrizes de Desenho Urbano para áreas do centro da Cidade de Curitiba – PR. Período de realização: outubro a dezembro de 2017.

. **VIII Seminário Internacional de Investigação em Urbanismo**

Período de execução do projeto: 30/09/2015 a 30/06/2016

Projeto de extensão que organizou nossas atividades junto ao Comitê Organizador e ao Comitê Científico do VIII Seminário Internacional de Investigação em Urbanismo, realizado em Barcelona (6 e 8 de junho de 2015) e Balneário Camboriú (20 e 21 de junho de 2015). O seminário teve como objetivo facilitar uma instância de reflexão partilhada sobre as investigações no campo do urbanismo e gerar um intercâmbio entre investigadores sobre os fenômenos da urbanização e da transformação urbana e territorial em distintos países iberoamericanos. Analisou as características dos processos de transformação

do território e os fatores que os explicam, em relação com as estratégias de planificação, projeto e renovação sustentável destinadas às cidades e regiões. Integrou diferentes escalas e perspectivas de análise, próprias do planejamento e da gestão urbana, metropolitana e regional, do desenho urbano e arquitetônico; da geografia e da sociologia urbanas, que habitualmente se examinam isoladamente em distintos fóruns. O Seminário foi organizado pelo Departamento de Urbanismo y Ordenación de Territorio de la Universitat Politècnica de Catalunya (UPC, Espanha) e os Cursos de Arquitetura e Urbanismo e de Pós Graduação Mestrado em Gestão de Políticas Públicas da Universidade do Vale do Itajaí /UNIVALI (Balneário Camboriú, Santa Catarina, Brasil) com a colaboração das revistas Registros, Labor e Engenho, Identidades (ID) e da Revista Iberoamericana de Urbanismo (riURB) e o apoio dos Programas de Pós Graduação PGAU-Cidade e Pós-em Arquitetura e Urbanismo da Universidade Federal de Santa Catarina.

. Participação no Conselho Científico do VII Seminário Internacional de Investigação em Urbanismo

Período de execução do projeto: 13/01/2015 a 30/07/2015

Carga horária total: 120 horas.

O VII Seminario Internacional de Investigación en Urbanismo (VIISIU) se realizou em junho de 2015 e teve lugar em duas sedes, Barcelona e Montevideo. O evento foi organizado pelo Departamento de Urbanismo y Ordenación de Territorio de la Universidad Politècnica de Catalunya (Espanha) e pela Universidad de la República (Uruguay), com a colaboração das revistas Registros, Labor e Engenho, Identidades e Revista Iberoamericana de Urbanismo (riURB). O seminário teve como objetivo a criação de uma instância de reflexão sobre investigações no campo do Urbanismo e gerar um intercâmbio entre pesquisadores dos fenômenos da urbanização e da transformação urbana e territorial em distintos países iberoamericanos.

. Palestra "De Vidro e Concreto. Relações Espaço Interno X Espaço Externo na Obra de Oscar Niemeyer"

Organização de palestra, aberta à comunidade em geral, em especial à graduação e à pós-graduação em Arquitetura e Urbanismo da UFSC, sobre a

obra de Oscar Niemeyer. A palestra, proferida pelo Prof. Frederico Borges de Holanda, da Universidade de Brasília contemplou uma abordagem pouco trabalhada na obra do grande arquiteto: as relações entre espaço interno e espaço externo, enquanto categorias fundamentais da linguagem arquitetônica. Data do evento: 01/08/2008.

. Mesa Redonda "Arquitetura e Sustentabilidade"

Organização mesa redonda com o tema "Arquitetura e Sustentabilidade", reunindo profissionais de diferentes âmbitos envolvidos com a temática: arquitetos, empresários, engenheiros.

Período de organização do evento: 09/03/2007 a 18/04/2007

. Oficina Internacional de Projeto Urbano de Urussanga-SC

Organização da participação de professores e alunos do Programa de Pós-Graduação em Urbanismo, História e Arquitetura da Cidade na "Oficina Internacional de Projeto Urbano de Urussanga-SC", evento que objetivou a produção, discussão e divulgação de propostas urbanísticas para o município de Urussanga, tendo em vista a sua qualificação sócio espacial. O evento, organizado pela Universidade do Extremo Sul Catarinense (UNESC) e pela Prefeitura Municipal de Urussanga e teve, também, a participação da Universidade Nacional de La Plata, República Argentina (UNLP). Além de produzir material para subsidiar a discussão da qualificação sócio espacial de Urussanga, envolvendo seus habitantes, o evento objetivou criar um fórum de integração entre as três instituições universitárias participantes, no sentido possibilitar troca de experiências acadêmicas de ensino, pesquisa e extensão no campo da Arquitetura e do Urbanismo.

Período de organização do evento: 01/07/2007 a 30/08/2007

. 1ª. Oficina de Desenho Urbano de Florianópolis

A 1ª. Oficina de Desenho Urbano de Florianópolis foi idealizada buscando criar diretrizes para repensar e qualificar o desenvolvimento urbano da cidade, reunindo esforços de diferentes atores participantes desse processo. Iniciativa conjunta do Instituto de Planejamento Urbano de Florianópolis (IPUF) e do Laboratório de Projetos do Departamento de Arquitetura e Urbanismo da UFSC

(ARQ-LABPROJ / UFSC), congregou o trabalho de arquitetos e planejadores de diversas esferas, reunindo, em todo o processo, cerca de 170 participantes. Participamos como organizadores do evento, que resultou posteriormente em publicação (Anais da 1ª. Oficina de Desenho Urbano de Florianópolis, trabalho em parceria com Nelson Saraiva da Silva, Sílvia Lenzi e Juan Antonio Zapatel. O trabalho resultou também na publicação de anais em livro, ainda hoje referência em estudos da área.

Período de realização: novembro e dezembro de 1994.

4.2. Apresentação, a convite, de palestras ou cursos em eventos acadêmicos

. Palestra “Urbanidade e espaços públicos na cidade contemporânea”

Local: UNIPLAC, Lages-SC

Data: 29.03.2017.

. Palestra "Morfologia Urbana, Co-presença e Segregação na Cidade

Contemporânea"

Local: Unisul, Universidade do Sul de Santa Catarina, Tubarão-SC

Data: 03/09/2016

. Palestra “Espaços Públicos e Vida Urbana”, no Curso de Arquitetura e Urbanismo da Universidade da

UNESC - Universidade do Extremo Sul de Santa Catarina .

Período de execução do projeto: 19/08/2016 a 16/09/2016

Carga horária total: 20 horas

. Palestra “Arquitetura, Urbanismo e a Construção do Espaço Público” e Oficina de Desenho Urbano junto ao Curso de Arquitetura e Urbanismo da Universidade do Oeste de Santa Catarina

Local: Universidade do Oeste de Santa Catarina, São Miguel do Oeste

Período de execução do projeto: 05/10/2015 a 07/10/2015

Carga horária total: 24 horas

4.3. Participação em atividades editoriais e/ou de arbitragem de produção intelectual e/ou artística

. **Revisão de artigo científico, 2018. Revista Oculum Ensaios.**

. **Parecer artigo científico, 2018. Revista Tecnologia e Sociedade.**

. **Revisão de Artigo Científico, 2017. Revista Oculum Ensaios.**

. **Participação no Conselho Científico da FRBH Edições**, editora especializada em livros de Arquitetura e Urbanismo 13/02/2015 a 13/02/2016. Este projeto de extensão objetivou formalizar junto à UFSC membro do Conselho Científico da FRBH Edições, editora especializada em livros de Arquitetura e Urbanismo sediada na cidade de Brasília. Diz respeito à emissão de pareceres para a editora, para os anos de 2015 e 2016.

. **Organização e Participação no Conselho Editorial da Coleção Urbanismo e Arquitetura da Cidade II**

Período de execução do projeto: 01/09/2012 a 31/07/2013.

O lançamento da Coleção "Urbanismo e Arquitetura da Cidade" expressa parceria entre a Editora da UFSC e o Programa de Pós Graduação em Urbanismo, História e Arquitetura da Cidade, da UFSC. Objetivou a publicação de livros de grande interesse social, divulgando pesquisas e reflexões inovadoras em diferentes áreas da Arquitetura e do Urbanismo. Os trabalhos publicados nesta Coleção representam não apenas os resultados de pesquisas realizadas junto ao PGAU-Cidade, como de outras instituições catarinenses e brasileiras. A Coleção tem Conselho Editorial próprio, formado por renomados professores de diferentes instituições brasileiras. O PGAU-Cidade é representado neste conselho pelo Prof. Almir Francisco Reis, que desempenha também o papel de presidente do Conselho. Até o presente foram publicados cerca de 35 livros.

. **Elaboração do Livro “Sintaxe Catarina”**

Período de execução do projeto: 01/08/2013 a 31/07/2014 – 3,5 horas semanais. Esta ação de extensão tem por objetivo a elaboração, editoração e publicação de livro a ser lançado pela Editora da UFSC ao qual o Programa de Pós-graduação foi contemplado pelo edital de 2012. Ação coordenada pelo Prof. Ayrton Portilho Bueno.

. Organização da publicação "Ilha de Santa Catarina. Permanências e Transformações" (comprovante 19)

Período de execução do projeto: 01/01/2013 a 30/09/2013 – 220 horas

Este projeto de extensão tem por objetivo organizar a publicação "Ilha de Santa Catarina. Permanências e Transformações", a ser lançada pela Editora da UFSC em 2013. O livro proposto já está aprovado pelo Conselho Editorial da Editora da UFSC, e será lançado no contexto da Coleção "Urbanismo e Arquitetura da Cidade". Os trabalhos propostos nesta etapa incluem a revisão dos originais, complementação de textos e imagens pendentes, bem como o acompanhamento do processo de editoração. O livro a ser publicado faz uma leitura do processo de transformação socio-espacial por que passa Florianópolis, e em especial sua porção insular, a partir do desenvolvimento urbano e do turismo.

. Organização e Participação no Conselho Editorial da Coleção "Urbanismo e Arquitetura da Cidade"

Período de execução do projeto: 26/06/2011 a 31/07/2012 – duas horas semanais. O lançamento da Coleção "Urbanismo e Arquitetura da Cidade" foi aprovado em reunião do Colegiado do Programa de Pós-Graduação em Urbanismo, História e Arquitetura da Cidade da UFSC em 24 de março de 2011. Esta Coleção objetiva a publicação de livros de grande interesse social, que expressem pesquisas e reflexões inovadoras em diferentes áreas da Arquitetura e do Urbanismo. Os trabalhos publicados representam não apenas os resultados de pesquisas realizadas junto ao PGAU-Cidade, como de outras instituições catarinenses e brasileiras. A Coleção tem Conselho Editorial próprio, formado por renomados professores de diferentes instituições brasileiras. Os livros foram publicados pela Editora da UFSC, tendo sido publicados 09 livros até o final do

projeto. Este projeto de extensão registrou os trabalhos desenvolvidos pelo Prof. Almir Francisco Reis na organização e na participação no Conselho Editorial da Coleção)

. Organização e Participação no Conselho Editorial da Coleção "Urbanismo e Arquitetura da Cidade II"

Período de execução do projeto: 01/09/2012 a 31/07/2013 – duas horas semanais. (continuidade de projeto de extensão anterior que visou organizar a Coleção “Urbanismo e Arquitetura da Cidade”, publicada pela Editora da Universidade Federal de Santa Catarina, bem como coordenar e participar do Conselho Editorial da Coleção)

. Publicação da Coletânea "Arquitetura, Urbanidade e Meio Ambiente"

Período de execução do projeto: 26/06/2011 a 31/03/2012. (este projeto de extensão objetivou a organização e publicação do livro "Arquitetura, Urbanidade e Meio Ambiente" no contexto da Coleção "Urbanismo e Arquitetura da Cidade" da Editora da UFSC. O livro apresenta uma coletânea de textos desenvolvidos em função do Simpósio “Arquitetura, Urbanidade e Meio Ambiente”, organizado durante I Encontro Nacional da Associação Nacional de Pesquisa e Pós-graduação em Arquitetura e Urbanismo, acontecido no período de 29 de novembro a 3 de dezembro de 2010, no Rio de Janeiro. O Simpósio reuniu pesquisadores de diferentes universidades brasileiras, tendo como resultado os oito trabalhos publicados. O escopo de trabalho do projeto de extensão incluiu a revisão e acompanhamento do material a ser publicado.

4.4. Assessoria, consultoria ou participação em órgãos de fomento à pesquisa, ao ensino ou à extensão

. Emissão de parecer para a FAPESP - Fundação de Apoio à Pesquisa do Estado de São Paulo. Período: 23/01/2015 a 23/02/2015. Este projeto de extensão objetivou formalizar, junto à UFSC, trabalho de extensão representado pela emissão de parecer técnico-científico para a FAPESP - Fundação de Apoio à Pesquisa do Estado de São Paulo.

. Emissão de pareceres para programas diversos da CAPES (Comissão de Aperfeiçoamento de Pessoal Docente) do Ministério da Educação.

Período de execução do projeto: 13/01/2015 a 30/03/2015. Carga horária total: 40 horas. Este projeto de extensão objetivou formalizar junto à UFSC a emissão de diversos pareceres elaborados para a CAPES (Comissão de Aperfeiçoamento de Pessoal Docente) do Ministério da Educação, para diversos programas de fomento desta agência. Os pareceres foram realizados para a área de Arquitetura e Urbanismo desta agência, envolvendo os seguintes processos: BEX 1082-15-9; 5542-14-6; BEX 3069-14-1; 1240-14-5; 12951-13-7.

. Emissão de pareceres para programas da CAPES (Comissão de Aperfeiçoamento de Pessoal Docente) do Ministério da Educação.

Período de execução do projeto: 20/02/2015 a 20/03/2015. Carga horária total: 10 horas. Emissão de pareceres para programas da CAPES (Comissão de Aperfeiçoamento de Pessoal Docente) do Ministério da Educação. Pareceres Doutorado Pleno no Exterior 2015 BEX: 1078-15-1 e Pesquisa Pós-Doutoral - Chamada II 2015 BEX: 0218-15-4.

4.5. Outras extensões

. Orientação de equipe de alunos participantes do 8o. Concurso Nacional CBCA e do 8o. Concurso Internacional Alacero

Período de execução do projeto: 27/09/2015 a 27/11/2015

Carga horária total: 150 horas

Este projeto de extensão objetiva orientar equipe de alunos do curso de Arquitetura e Urbanismo da Ufsc (alunos: Giulia Aikawa da Silveira Andrade, Thiago Steffen, Umberto Violatto Sampaio e Yuri Rodrigues de Medeiros Wagner), tendo em vista sua participação no 8º Concurso CBCA para Estudantes de Arquitetura e no 8o. Concurso Internacional Alacero. O 8o.

Concurso Nacional CBCA é uma importantíssima premiação na área da Arquitetura e do Urbanismo, num concurso de projetos arquitetônicos que prioriza a utilização do aço. O vencedor do "Concurso CBCA 2015 para Estudantes de Arquitetura" participará como representante do Brasil, do "8º

Concurso ALACERO de Diseño en Acero para Estudiantes de Arquitectura 2015" organizado pela ALACERO – Associação Latino-Americana do Aço.

O concurso tem como objetivos:

- . Apoiar o desenvolvimento da Arquitetura como disciplina fundamental da construção do Habitat nos países participantes.
- . Promover o trabalho em equipe de professores e alunos, conjugando o Acadêmico e Profissional, investigando e projetando sobre o tema do concurso.
- . Promover o conhecimento do aço como componente de sistemas construtivos, incentivar a investigação em torno do seu enorme potencial, suas tecnologias e aplicações na construção, tais como em fundações, estruturas, vedações, coberturas, revestimentos e o seu desenvolvimento em uma concepção arquitetônica e estrutural apropriada. Promover o vínculo de professores e alunos com o CBCA – Centro Brasileiro da Construção em Aço.
- . Estimular o trabalho criativo dos alunos que orientados pelos seus professores possam levar as estruturas ao limite de suas possibilidades, baseados no conhecimento das propriedades do aço. O tema para o 8º Concurso CBCA Projeto em Aço para Estudantes de Arquitetura 2015 é "CENTRO ESPORTIVO E SOCIAL".

. Processo de transformação urbano-turística e formas urbanas resultantes: subsídios conceituais e metodológicos para leitura e proposta de qualificação do Litoral Catarinense

Período de execução do projeto: 01/06/2011 a 31/08/2011 – carga horária total: 30 horas. (trabalho de assessoria técnica e orientação técnico-científica ao "Projeto Vita et Otium – Traçando Novas Diretrizes Físico-espaciais para o Litoral Catarinense", difundindo técnicas de análise e proposição espacial e o resultado de leituras prévias acerca do processo de transformação urbano-turística do litoral catarinense. O Projeto Vita et Otium definiu diretrizes físico-espaciais para a área litorânea catarinense, orientando ações dos governos estadual e municipais, investimentos e projetos pontuais de qualificação urbana e preservação ambiental. Articulado a outras ações de planejamento em desenvolvimento, contribui definição de políticas públicas e projetos no sentido

de uma relação mais equilibrada entre as estruturas urbano-turísticas e a invulgar paisagem litorânea catarinense. O projeto, proposto pela Secretaria Estadual de Esporte e Turismo, teve como órgão executor o Instituto Silva Paes, que solicitou assessoria no que se refere a metodologias de análise e proposição espacial)

. Viagem de Estudos a Ita-SC.

Viagem de estudos no sentido de verificar “in loco” os conceitos arquitetônicos e urbanísticos contidos no projeto de implantação da nova cidade de Ita-SC. Palestras e estudos preparatórios/visita a instituições locais. Data 18/11/2005 a 20/11/2005. Alunos participantes: 42.

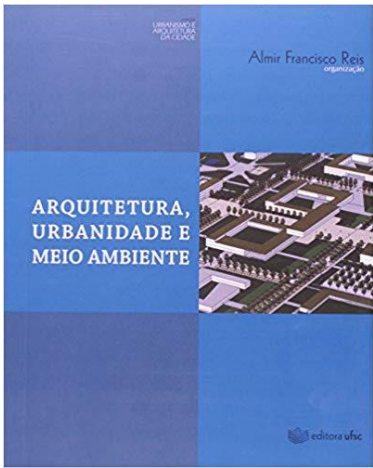
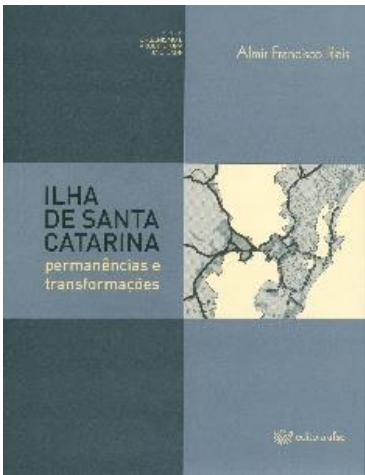

Produção arquitetônica, linguagem e construção da cidade: estudo do uso de elementos historicistas na arquitetura contemporânea de Florianópolis
 Architectural production, language and city construction: A study of the use of historicist elements in the contemporary architecture of Florianópolis (SC, Brazil)

Almir Francisco Reis
 Universidade Federal de Santa Catarina, Brasil
 almir@ufsc.br

ISBN 978-85-7243-111-1
 1ª edição, 2014. 160 páginas, 17,5 cm

Resumo: Este trabalho investiga a produção de elementos historicistas na arquitetura contemporânea de Florianópolis, analisando o uso de referências históricas e urbanísticas na construção de novos edifícios e espaços públicos. O estudo é baseado em uma análise documental e em entrevistas com arquitetos e urbanistas locais. Os resultados apontam para a importância da memória e da identidade na construção de uma arquitetura contemporânea que dialogue com o passado e o futuro da cidade.

Abstract: This study analyzes the production of historicist elements in the contemporary architecture of Florianópolis, examining the use of historical and urban references in the construction of new buildings and public spaces. The research is based on a documentary analysis and interviews with local architects and urbanists. The results point to the importance of memory and identity in the construction of a contemporary architecture that dialogues with the past and the future of the city.

Palavras-chave: Arquitetura contemporânea, elementos historicistas, Florianópolis, Santa Catarina.

Keywords: Contemporary architecture, historicist elements, Florianópolis, Santa Catarina.

PRESERVAÇÃO AMBIENTAL NO CONTEXTO URBANO
 Cidades e Natureza na Ilha de Santa Catarina

Almir Francisco Reis

Resumo: A Ilha de Santa Catarina, com sua paisagem natural única, enfrenta desafios crescentes em relação à preservação ambiental no contexto urbano. Este trabalho investiga as estratégias utilizadas para conciliar o desenvolvimento urbano com a conservação do meio ambiente. O estudo é baseado em uma análise documental e em entrevistas com gestores públicos e especialistas em planejamento urbano. Os resultados apontam para a importância da integração entre políticas urbanas e ambientais na construção de cidades sustentáveis.

Abstract: The Island of Santa Catarina, with its unique natural landscape, faces growing challenges regarding environmental preservation in the urban context. This study investigates the strategies used to reconcile urban development with environmental conservation. The research is based on a documentary analysis and interviews with public managers and urban planning experts. The results point to the importance of integrating urban and environmental policies in the construction of sustainable cities.

Palavras-chave: Preservação ambiental, contexto urbano, Santa Catarina.

Keywords: Environmental preservation, urban context, Santa Catarina.

ARQUITEXTOS
 revista de arquitetura e urbanismo

Artigo: Arquitetura e paisagem: Uma abordagem à construção da identidade contemporânea de Florianópolis

Almir Francisco Reis

Resumo: Este artigo discute a relação entre arquitetura e paisagem na construção da identidade contemporânea de Florianópolis. O estudo analisa como os elementos arquitetônicos e paisagísticos contribuem para a formação de uma imagem urbana única e sustentável. O trabalho é baseado em uma análise documental e em entrevistas com arquitetos e paisagistas locais.

Abstract: This article discusses the relationship between architecture and landscape in the construction of the contemporary identity of Florianópolis. The study analyzes how architectural and landscape elements contribute to the formation of a unique and sustainable urban image. The work is based on a documentary analysis and interviews with local architects and landscape architects.

Palavras-chave: Arquitetura, paisagem, identidade urbana, Florianópolis.

Keywords: Architecture, landscape, urban identity, Florianópolis.

5. PUBLICAÇÕES

5.1. Artigos completos publicados em periódicos

. SOUSA, C. S. ; REIS, A. F. . The invisible and endangered landscape: the case of the margins of the Cascavel Stream in Goiania - Brazil. *Archaeologica Hereditas*, v. 10, p. 345-360, 2018.

. REIS, A. F.; BEL, J. S. . Arte, arquitetura e paisagem: César Manrique e a construção da identidade contemporânea de Lanzarote. *ARQUITEXTOS (SÃO PAULO)*, v. 223, p. 22300, 2018.

. REIS, A. F.; BEL, J. S. . Do planejamento integral à integração ao território e à paisagem: o Estado e a criação do espaço turístico em ambientes costeiros. *Labor & Engenho*, v. 10, p. 101-115, 2016.

. SABOYA, Renato ; REIS, A. F. ; BUENO, A. P. . Continuidades e descontinuidades urbanas à beira-mar: uma leitura morfológica e configuracional da área conurbada de Florianópolis. *Oculum Ensaios*, v. 13, p. 5, 2016.

. BALDISSERA, A. D. ; REIS, A. F. . Recursos hídricos, preservação ambiental e qualificação urbana: Chapecó e a microbacia do lajeado São José. *OCULUM ENSAIOS*, v. 13, p. 293-312, 2016.

. Pinho, L. ; REIS, A. F. . Processo de crescimento urbano-turístico: estudo do Balneário Meia Praia, no município de Itapema [Santa Catarina, Brasil]. *Labor & Engenho*, v. 7, p. 142-157, 2013.

. REIS, A. F.. Preservação Ambiental no Contexto Urbano. *Cidade e Natureza na Ilha de Santa Catarina. Revista Brasileira de Estudos Urbanos e Regionais (ANPUR)*, v. 12, p. 45-61, 2011.

. NEVES, V. F. ; REIS, A. F. . Produção arquitetônica, linguagem e construção da cidade: estudo do uso de elementos historicistas na arquitetura contemporânea de Florianópolis. *Arquiteturarevista (UNISINOS)*, v. 7, p. 9-20, 2011.

. REIS, A. F.. Ilha de Santa Catarina: Preexistências Territoriais e Transformações Contemporâneas. *A/ambiente (La Plata)*, v. 96, p. 3, 2009.

. REIS, A. F.. Forma Urbana, Paisagem e Meio Ambiente. Uma Abordagem Integrada da Transformação Urbano-Turística do Litoral Catarinense. Cadernos do PROARQ (UFRJ), v. 13, p. 133-140, 2009.

. SKALEE, M. ; REIS, A. F. . Crescimento Urbano-Turístico: traçado e permanências urbanas em Balneário Camboriú. Scripta Nova (Barcelona) JCR, v. XII, p. 88, 2008.

. REIS, A. F.; ELY, V. H. M. B. ; SOUZA, F. B. ; BUBNIAK, F. . Arquitetura em Unidades de Conservação. Propostas de Organização Espacial para o Parque Botânico do Morro do Baú-SC. Paisagem e Ambiente, v. 24, p. 125-134, 2007.

.REIS, A. F.. Berlim, a reconstrução urbana após a queda do muro.. Boletim do Instituto de Arquitetos do Brasil, Florianópolis, n.17, p. 10-12, 2002.

. REIS, A. F.. FORMA Y APROPIACIÓN DEL ESPACIO PÚBLICO EN NÚCLEOS URBANOS RESULTANTES DEL PROCESO DE DESARROLLO TURÍSTICO EN LA ISLA DE SANTA CATARINA ? BRASIL. Scripta Nova (Barcelona) JCR, v. 57, p. 69, 2000.

. REIS, A. F.; SILVA, N. S. . Oficinas de Desenho Urbano de Florianópolis: Um Projeto de Extensão Contribuindo Para A Qualificação do Espaço da Cidade. INOVAR - Revista de Divulgação Científica do CTC-UFSC, Florianópolis, n.2, p. 22-23, 1995.

5.2. Livros publicados/organizados ou edições

. BUENO, A. P. (Org.) ; REIS, A. F. (Org.) ; SABOYA, Renato (Org.) . Sintaxe Catarina. 1. ed. Florianópolis: Editora da Universidade Federal de Santa Catarina, 2017. v. 1. 178p .

. REIS, A. F.. Ilha de Santa Catarina: Permanências e Transformações. 1. ed. Florianópolis: Editora da Universidade Federal de Santa Catarina, 2012. v. 1. 250p .

. REIS, A. F.. Arquitetura, Urbanidade e Meio Ambiente. Florianópolis: Editora da UFSC, 2011. 200p .

. REIS, A. F.; LENZI, S. R. (Org.) ; ZAPATEL, J. A. (Org.) ; SILVA, N. S. O. (Org.)
. Anais da I Oficina de Desenho Urbano de Florianópolis. 1. ed. Florianópolis:
IPUF/PMF; ARQ-UFSC, 1996. v. 1. 160p .

5.3. Capítulos de livros publicados

. REIS, A. F.. Forma e Apropriação do Espaço Público. Um Estudo Sintático do Centro de Florianópolis. In: Ayrton Portilho Bueno; Almir Francisco Reis; Renato Tibiriçá de Saboya. (Org.). Sintaxe Catarina. 1ed.Florianópolis: Editora da Universidade Federal de Santa Catarina, 2017, v. 1, p. 17-32.

.REIS, A. F.; BUENO, A. ; Angelo, C V ; LUDVIG, C. A. ; TREZUB, D. . Forma e imagem: duas abordagens distintas. In: Ayrton Portilho Bueno; Almir Francisco Reis; Renato Tibiriçá de Saboya. (Org.). Sintaxe Catarina. 1ed.Florianópolis: Editora da Universidade Federal de Santa Catarina, 2017, v. 1, p. 77-86.

. SABOYA, Renato ; REIS, A. F. ; BUENO, A. P. . Continuidades e descontinuidades urbanas à beira-mar: uma leitura da área conurbada de Florianópolis. In: Ayrton Portilho Bueno; Almir Francisco Reis; Renato Tibiriçá de Saboya. (Org.). Sintaxe Catarina. 1ed.Florianópolis: Editora da Universidade Federal de Santa Catarina, 2017, v. 1, p. 143-178.

. REIS, A. F.. Urbanidade Insular: Espaço Público em Núcleos Urbanos Turísticos. In: Marcos Sardá Vieira. (Org.). O Futuro da Cidade: Florianópolis. 1ed.Palhoça SC: Editora da Unisul, 2013, v. , p. 129-141.

. REIS, A. F.. Crescimento urbano-turístico, meio ambiente e urbanidade no litoral catarinense. In: Almir Francisco Reis. (Org.). Arquitetura, Urbanidade e Meio Ambiente. Florianópolis: Editora da UFSC, 2011, v. , p. 43-66.

. REIS, A. F.. Formas de Ocupación Territorial y Crecimientos Urbanos en Áreas Turísticas: El Caso de la Isla de Santa Catarina en el Sur de Brasil. In: Josep Muntañola Thornberg. (Org.). El Futur de l'arquitecte. Ment, territori, societat.. Barcelona: Edicions UPC/, 2002, v. 1, p. 309-317.

. SANTIAGO, A. ; KOHLSDORF, M. E. ; REIS, A. F. ; LENZI, S. R. . Oficina Temática "Valorização da Orla da Avenida das Rendeiras - Lagoa da Conceição". Resultados. In: Alina Gonçalves Santiago. (Org.). Tendências Contemporâneas da Paisagem. IV Encontro Nacional de Ensino de Paisagismo

em Escolas de Arquitetura e Urbanismo no Brasil. 1ed. Florianópolis: UFSC/Imprensa Universitária, 2001, v. 1, p. 499-535.

. REIS, A. F.; LENZI, S. R. ; ZAPATEL, J. A. ; SILVA, N. S. . Apresentação Geral da I Oficina de Desenho Urbano de Florianópolis. In: Almir Francisco Reis; Silvia Ribeiro Lenzi; Juan Antonio Zapatel; Nelson Saraiva da Silva. (Org.). Anais da I Oficina de Desenho Urbano De Florianópolis. 1ed. Florianópolis: IPUF/PMF; ARQ/UFSC, 1996, v. 1, p. 1-3.

. REIS, A. F.. Síntese das Reuniões Preparatórias da I Oficina de Desenho Urbano de Florianópolis. In: Silvia Ribeiro Lenzi; Almir Francisco Reis; Juan Antonio Zapatel; Nelson Saraiva da Silva. (Org.). Anais da I Oficina de Desenho Urbano de Florianópolis. 1ed. Florianópolis: IPUF/PMF; ARQ/UFSC, 1996, v. 1, p. 20-34.

. REIS, A. F.. Painel Sócio-Econômico da Ilha de Santa Catarina: Indagações. In: Silvia Ribeiro Lenzi; Almir Francisco Reis; Juan Antonio Zapatel; Nelson Saraiva da Silva. (Org.). Anais da I Oficina de Desenho Urbano de Florianópolis. 1ed. Florianópolis: IPUF/PMF; ARQ/UFSC, 1996, v. 1, p. 56-57.

5.4. Trabalhos completos publicados em anais de congressos

. MACHADO, F.; REIS, A. F. Morfologia Urbana: Espaços Públicos Abertos de Uso Coletivo em Tijucas - SC In: PNUM 2019, 2019, Maringá. Anais do Pnum 2019. Maringá PR: Universidade Estadual de Maringá, 2019. v.1.

. KLEIN, A.; REIS, A. F. Legislação e Urbanidade em Florianópolis In: PNUM 2019, 2019, Maringá-PR. Anais do PNUM 2019. Maringá-MA: Universidade Estadual de Maringá, 2019. v.1.

. Giovanni, Eduardo Nogueira ; SOUZA, Emiliane B. ; JASPER, M. P. ; REIS, A. F. . Território em transformação. Estudo da transformação urbana do Balneário Mar Grosso, Laguna ? SC. In: X Seminario Internacional de Investigación en Urbanismo CIUDAD, TERRITORIO Y PAISAJE, 2018, Cordoba-Argentina. Anais do X Seminario Internacional de Investigación en Urbanismo CIUDAD, TERRITORIO Y PAISAJE. Córdoba-Argentina: Editorial de la Facultad de Arquitectura, Urbanismo y Diseño de la Universidad Nacional de Córdoba, 2018. v. 1. p. 729-749.

. Giovanni, Eduardo Nogueira ; REIS, A. F. ; Rzatki, V S ; Souza, E B .
APREENSÃO DA TRANSFORMAÇÃO DO TERRITÓRIO COSTEIRO DE
LAGUNA - BRASIL. Estudo comparativo dos processos de crescimento dos
balneários Farol de Santa Marta e Itapirubá.. In: IX Seminario Internacional de
Investigación en Urbanismo, 2017, Barcelona/Bogotá. Actas de IX Seminario
Internacional de Investigación en Urbanismo. Barcelona/Bogotá:
UPC/Universidad de los Andes, 2017. v. 1.

. CARMINATTI, K. D. ; REIS, A. F. . Cidade, Apropriação e Urbanidade. Uma
análise do traçado urbano de Blumenau como rede de espaços públicos. In: VIII
Seminário Internacional de Investigação em Urbanismo, 2016, Barcelona-
Balneário Camboriú. VIII Seminario Internacional de Investigación en Urbanismo.
Actas, 2016.

. KNUTH, A L ; REIS, A. F. . Do evento ao cotidiano: Análise da apropriação e
configuração espacial de espaços públicos da cidade de Blumenau. In: VIII
Seminario Internacional de Investigación em Urbanismo, 2016, Barcelona-
Blumenau. VIII Seminario Internacional de Investigación en Urbanismo. Actas.
Barcelona: DUOT. Universitat Politecnica de Catalunya, 2016.

. Bahia, B S M ; REIS, A. F. . Enxergando evidências. Arquitetura e urbanidade
no centro de Florianópolis. In: Seminário Internacional de Investigação em
Urbanismo, 2016, Barcelona - Balneário Camboriú. Seminario Internacional de
Investigación en Urbanismo. Actas. Barcelona: DUOT. Universitat Politecnica de
Catalunya, 2016.

. Giovanni, Eduardo Nogueira ; REIS, A. F. . Território Costeiro em
Transformação: investigação sobre os processos de crescimento das estruturas
urbano-turísticas de Laguna - Brasil. In: VIII Seminário Internacional de
Investigação em Urbanismo, 2016, Barcelona - Balneário Camboriú. VIII
Seminario Internacional de Investigación en Urbanismo. Actas. Barcelona:
DUOT/UPC, 2016.

. SOUSA, C. S. ; REIS, A. F. . Urbanidade, Processos de Crescimento e Rios
Urbanos. Estudo Comparativo entre Goiânia e Florianópolis. In: VIII Seminario
Internacional de Investigación en Urbanismo, 2016, Barcelona- Balneário

Camboriú. VIII Seminário Internacional de Investigación en Urbanismo. Actas. Barcelona: DUOT-UPC, 2016.

. REIS, A. F.. Ensino de Projeto Arquitetônico e Configuração Urbana. Reflexões a partir da prática de atelier. In: VII Seminário Internacional de Investigación en Urbanismo, 2015, Barcelona/Montevidéo. Anais do VII Seminário Internacional de Investigación en Urbanismo. Barcelona: DUOT. Universitat Politècnica de Catalunya, 2015. v. 1.

. MENEZES, F. M. ; REIS, A. F. . PROJETO URBANO E CRIAÇÃO DE ESPAÇOS PÚBLICOS: CIDADE PEDRA BRANCA NA GRANDE FLORIANÓPOLIS. In: XVI ENANPUR Espaço, Planejamento e Insurgências: Alternativas Contemporâneas para o Desenvolvimento Urbano e Regional, 2015, Belo Horizonte. Anais do XVI ENANPUR. Belo Horizonte: Universidade Federal de Belo Horizonte, 2015. v. 1.

. Leytoles, M L ; REIS, A. F. . Permanências e Transformações no Espaço Público. O caso da Rua XV de Novembro em Curitiba. In: VIII Seminário Internacional de Investigación en Urbanismo, 2015, Camboriú-SC. Anais do VIII Seminário Internacional de Investigación en Urbanismo. Barcelona-Balneário Camboriú: DUOT, Editora da Univale, 2015. v. 1.

. REIS, A. F.; BEL, J. S. . Do planejamento integral à integração ao território e à paisagem: o Estado e a criação do espaço turístico em ambientes costeiros. In: VI Seminário Internacional de Investigación en Urbanismo, 2014, Barcelona/Bogotá. Anais do VI Seminário Internacional de Investigación en Urbanismo. Barcelona/Bogotá: Universidade de Barcelona/Universidade Javeriana de Bogotá, 2014.

. BALDISSERA, A. D. ; REIS, A. F. . A cidade e as águas - Chapecó e a microbacia do lajeado São José. In: 3o. Seminário Nacional sobre o Tratamento de Áreas de Preservação em Meio Urbano e Restrições Ambientais ao Parcelamento do Solo, 2014, Belem, PA. Anais do APP Urbana 2014. Belem, PA: Universidade Federal do Pará, 2014. v. 1.

. REIS, A. F.. Urbanidade, paisagem e meio ambiente. Subsídios para análise e qualificação do processo de transformação ambiental do litoral catarinense. In:

V Seminário Internacional de Investigación en Urbanismo, 2013, Buenos Aires. Anais do V Seminário Internacional de Investigación en Urbanismo. Buenos Aires, Argentina: DUOT, Universitat Politecnica de Catalunya; FADU, Universidade de Buenos Aires, 2013. v. 1.

. Pinho, L. ; REIS, A. F. . Processo de Crescimento Urbano-Turístico. Estudo do Balneário Meia Praia, no município de Itapema. In: V Seminário Internacional de Investigación en Urbanismo, 2013, Buenos Aires. Anais do V Seminário Internacional de Investigación en Urbanismo. Buenos Aires: DUOT, Universitat Politecnica de Catalunya; FADU, Universidade de Buenos Aires, 2013. v. 1.

. BALDISSERA, A. D. ; REIS, A. F. . Evolução Urbana e Recursos Hídricos. Uma leitura do papel dos cursos d'água no desenvolvimento de Chapecó-SC. In: V Seminário Internacional de Investigación en Urbanismo, 2013, Barcelona. Anais do V Seminário Internacional de Investigación en Urbanismo. Barcelona: DUOT, Universitat Politecnica de Catalunya; FADU, Universidade de Buenos Aires, 2013. v. 1.

. MENEZES, F. M. ; REIS, A. F. . Espaços Públicos e Vida Urbana. Uma leitura do Projeto Cidade Pedra Branca. In: V Seminario Internacional de Investigación en Urbanismo, 2013, Barcelona. Anais do V Seminário Internacional de Investigación en Urbanismo. Cordoba: DUOT, Universitat Politecnica de Catalunya; FA, Universidade de Buenos Aires. v. 1.

. REIS, A. F.. Desenvolvimento turístico e urbanidade: o espaço publico em núcleos urbanos resultantes do processo de desenvolvimento urbano-turístico da Ilha de Santa Catarina. In: Seminário Internacional Urbicentros II, 2011, Maceió. Anais do II Seminário Internacional Urbicentros II. Maceió: Editora da Universidade Federal de Alagoas, 2011.

. GHIZZO, R. F. ; REIS, A. F. . The Importance of Neighborhood Impact Studies in Florianópolis. In: 4th International Seminar on Environmental Planning and Management - Urbenviron NITEROI 2010, 2010, Niteroi-RJ. 4th International Seminar on Environmental Planning and Management - Urbenviron NITEROI 2010 - PROCEEDINGS. Rio de Janeiro/Brasília: Escola de Engenharia da UFF/URBENVIRON ? International Association for Environmental Planning and Ma, 2010.

. REIS, A. F.. Crescimento urbano-turístico, meio ambiente e urbanidade no Litoral Catarinense. In: I ENANPARQ - Encontro Nacional da Associação Nacional de Pesquisa e Pós-Graduação em Arquitetura e Urbanismo, 2010, Rio de Janeiro. Anais do I ENANPARQ. Rio de Janeiro: PROURB, 2010.

. Kos, J.R. ; Fagundes, T. ; REIS, A. F. ; Botelho, F.L. . Modelo urbano 3D como instrumento de integração de pesquisas acadêmicas. In: SIGRADI 2009 Sao Paulo. Del Moderno al Digital: Desafíos de una Transición, 2009, São Paulo. Anais do XII SIGRADI. Sao Paulo: Sociedade Latino Americana de Gráfica Digital, 2009. v. XII. p. 210-212.

. REIS, A. ; HOLANDA, F. ; Feldman, S. . Processos e Transformações na Configuração dos Espaços Urbanos. In: XIII Encontro Nacional da Associação Nacional de Pesquisa e Planejamento Urbano (XIII ENANPUR), 2009, Florianópolis. XIV Encontro Nacional da ANPUR. Florianópolis: ANPUR/Universidade Federal de Santa Catarina, 2009. v. 1. p. ST6.

. MORITZ, R. L. ; REIS, A. F. . Transformações no Espaço Litorâneo: o crescimento urbano-turístico do norte da Ilha de Santa Catarina. In: XIII ENANPUR, 2009, Florianópolis. XIV Encontro Nacional da ANPUR. Florianópolis: ANPUR/Universidade Federal de Santa Catarina, 2009. v. 1. p. ST6.

. REIS, A. F.. Forma Urbana, Paisagem e Meio Ambiente. Estudo dos Processos de Crescimento Urbano-Turístico no Litoral Catarinense. In: X Coloquio Internacional de Geocrítica - 199/2008. Diez años de cambios en el mundo, en la geografía y en las ciencias sociales, 2008, Barcelona. X Coloquio Internacional de Geocrítica - Programa. Barcelona-España: Universidade de Barcelona, 2008.

. SKALEE, M. ; REIS, A. F. . Crescimento Urbano-Turístico: traçado e permanências urbanas em Balneário Camboriú. In: X Coloquio Internacional de Geocrítica - 199/2008. Diez años de cambios en el mundo, en la geografía y en las ciencias sociales, 2008, Barcelona. X Coloquio Internacional de Geocrítica - Programa. Barcelona: Universidade de Barcelona, 2008.

. REIS, A. F.. Transformações e Permanências no Espaço Costeiro. Processos de Crescimento Urbano-Turístico no Litoral Catarinense. In: IV Encontro da

Associação Nacional de Pesquisa e Pós-Graduação em Ambiente e Sociedade, 2008, Brasília. Mudanças Ambientais Globais. A Contribuição da ANPPAS ao Debate. Brasília-DF: ANPPAS - Associação Nacional em Pesquisa e Pós-Graduação em Ambiente e Sociedade, 2008. v. 1.

. MORITZ, R. L. ; REIS, A. F. . Processo de Crescimento Urbano-Turístico - estudo de caso nas praias do norte da Ilha de Santa Catarina. In: Simpósio Nacional de Geografia Urbana. Trajetórias da Geografia: Tradições e Perspectivas, 2007, Florianópolis. X SIMPURB. Trajetórias da Geografia Urbana no Brasil: tradições e perspectivas. Florianópolis: UFSC/CNPQ/CAPES, 2007.

. REIS, A. F.. Áreas de Preservação em Ambiente Urbano. Reflexões a partir do caso da Ilha de Santa Catarina. In: Seminário Nacional sobre o Tratamento de Áreas de Preservação Permanente em Meio Urbano e Restrições Ambientais ao Parcelamento do Solo - APPUrbana-2007, 2007, São Paulo. APP URBANA 2007 - Anais/Textos Completos. São Paulo: Fau-Usp, 2007.

. MORITZ, R. L. ; REIS, A. F. . Processo de Crescimento Turístico-Costeiro - Estudos de Caso no Norte da Ilha de Santa Catarina. In: Seminário de Planejamento Urbano no Brasil e na Europa. Um Diálogo ainda Possível?, 2006, Florianópolis. Anais do Seminário de Planejamento Urbano no Brasil e na Europa. Um Diálogo ainda Possível?. Florianópolis: Programa de Pós-Graduação em Geografia/UFSC; Institute d'Urbanisme/Grenoble, 2006.

. REIS, A. F.. Crescimento Urbano-Turístico e seus Impactos sobre os Ecossistemas Costeiros: o Caso da Ilha de Santa Catarina. In: International Congress on Environmental Planning and Management, 2005, Brasília-DF. International Congress on Environmental Planning and Management. Environmental Challenges of Urbanization. Proceedings. Brasília-DF: Catholic University of Brasilia, 2005.

. REIS, A. F.. Impactos Paisagísticos e Ambientais da Ocupação Urbano-Turística da Ilha de Santa Catarina. In: I Seminário Nacional sobre Regeneração Ambiental de Cidades, 2005, Rio de Janeiro. Águas Urbanas - Anais do I Seminário Nacional sobre Regeneração Ambiental de Cidades. Rio de Janeiro: Universidade Federal do Rio de Janeiro, 2005.

. SOUZA, F. B. ; BUBNIAK, F. ; REIS, A. F. . Estrutura de Apropriação Pública em Unidades de Conservação da Ilha de Santa Catarina. In: VII ENEPEA - Encontro Nacional de Ensino de Paisagismo em Escolas de Arquitetura, 2004, Belo Horizonte. Anais do VII ENEPEA, 2004. v. 1.

. Fernanda Lonardoní ; REIS, A. F. . Estruturas resultantes do processo de desenvolvimento turístico no litoral catarinense. In: II Seminário Internacional Visões Contemporâneas: Turismo, Lazer e Revitalização, 2004, Rio de Janeiro. Anais do II Seminário Internacional Visões Contemporâneas. Rio de Janeiro: Laboratório de Lazer e Espaços Turísticos - PROARQ/FAU/UFRJ, 2004.

. REIS, A. F.. Transformações Ambientais em Áreas Turísticas: Estudos dos Processos de Crescimento Urbano na Ilha de Santa Catarina. In: II Seminário Internacional Visões Contemporâneas, 2004, Rio de Janeiro. Anais do II Seminário Internacional Visões Contemporâneas: Turismo, Lazer e Revitalização. Rio de Janeiro: Laboratório de Lazer e Espaços Turísticos/PROARQ/FAU/UFRJ, 2004.

. REIS, A. F.. Arquitetura para o Turismo e Ensino. Relato de uma Experiência Pedagógica.. In: PROJETAR 2003. Seminário Nacional sobre o Ensino e Pesquisa em Projeto de Arquitetura, 2003, Natal-RN. Anais do PROJETAR 2003. Seminário Nacional sobre o Ensino e Pesquisa em Projeto de Arquitetura. Natal-RN: UFRN/ABEA, 2003.

. REIS, A. F.. Turismo e Crescimento Urbano: o caso da Ilha de Santa Catarina. In: II Simpósio Nacional de Arquitetura e Urbanismo para o Turismo, 2003, Vitória - ES. Anais do II Simpósio Nacional de Arquitetura e Urbanismo para o Turismo. Vitória-ES: IAB-ES, 2003.

. REIS, A. F.. Arquitetura para o Turismo: uma experiência no ensino do projeto arquitetônico. In: II Simpósio Nacional de Arquitetura e Urbanismo para o Turismo, 2003, Vitória-ES. Anais do II Simpósio Nacional de Arquitetura e Urbanismo para o Turismo. RJ: IAB-RJ, 2003.

. Fernanda Lonardoní ; REIS, A. F. . Transformações no Espaço Costeiro: Reconhecimento dos Processos de Crescimento Urbano-Turístico no Litoral Catarinense. In: II Simpósio Nacional de Arquitetura e Urbanismo para o

Turismo, 2003, Vitória-ES. Anais do II Simpósio Nacional de Arquitetura e Urbanismo para o Turismo, 2003.

. REIS, A. F.. Turismo e Formas de Crescimento Urbano: Permanências e Transformações na Paisagem da Ilha de Santa Catarina. In: VI ENEPEA - VI Encontro Nacional de Ensino de Paisagismo em Escolas de Arquitetura e Urbanismo, 2002, Recife. Anais do VI Encontro Nacional de Ensino de Paisagismo em Escolas de Arquitetura e Urbanismo. Construção da Paisagem Brasileira. Recife: Universidade Federal de Pernambuco, 2002.

. REIS, A. F.. O Ambiente Urbano e As Redes de Espaço Aberto de Uso Coletivo: Plano e Realidade. In: V Seminário de História da Cidade e do Urbanismo, 1998, Campinas-SP. Anais do V Seminário de História da Cidade e do Urbanismo (cd-room). Campinas-SP, 1998. v. 1.

. REIS, A. F.. Permanências e Transformações Na Rede de Espaços Públicos do Centro de Florianópolis. In: NUTAU'96 - Seminário Internacional - Tecnologia, Arquitetura e Urbanismo, 1996, Sao Paulo. Anais do NUTAU'96 - Seminário Internacional - Qualidade dos Edifícios e das Obras Urbanas. São Paulo - SP: USP-FUPAM-PINI-FAPESP-CNPq, 1996. v. 1.

6. ATIVIDADES ADMINISTRATIVAS

- . Coordenação do Curso de Pós-Graduação em Urbanismo, História e Arquitetura da Cidade.** Período: julho de 2017 a janeiro de 2018.
- . Sub-Coordenação do Curso de Pós-Graduação em Urbanismo, História e Arquitetura da Cidade.** Período: outubro de 2010 a outubro de 2012.
- . Coordenação do Curso de Pós-Graduação em Urbanismo, História e Arquitetura da Cidade.** Período: outubro de 2008 a outubro de 2010.
- . Chefia do Departamento de Arquitetura e Urbanismo da UFSC.** Período: agosto de 2004 a agosto de 2006
- . Coordenação do Grupo PET-ARQ-UFSC.** Período: 1995 a 1996

7. PARTICIPAÇÃO EM BANCAS

7.1. Bancas de Doutorado

AFONSO, S.; BUENO, A. P.; THIVES, L. P.; Pellegrino, PRM; **REIS, A. F.**; SANTIAGO, A.. Participação em banca de Angela Favaretto. Valores Paisagísticos: subsídios para elaboração do projeto de estradas. 2017. Tese (Doutorado em Arquitetura e Urbanismo) - Universidade Federal de Santa Catarina.

AFONSO, S.; ZAPATEL, J. A.; MORAES, ST; Pellegrino, PRM; LOPES, W G R; **REIS, A. F.**. Participação em banca de Karenina Cardoso Matos. A cidade ribeirinha: desafios e possibilidades para o planejamento urbano-ambiental dos rios Parnaíba e Poti em Teresina - PI. 2017. Tese (Doutorado em Arquitetura e Urbanismo) - Universidade Federal de Santa Catarina.

BUENO, A. P.; **REIS, A. F.**; ALMEIDA, M. M.; Rosseto, A; Tricarico, L.; Pippi, L G A. Participação em banca de Renata Franceschet Goettems. Urbanidade Desperdiçada: o caso das praças de Joinville-SC. 2017. Tese (Doutorado em Arquitetura e Urbanismo) - Universidade Federal de Santa Catarina.

REIS, A. F.; HOLANDA, F.; ZEIN, R. V.; Schlee, A.R.; MEDEIROS, A.E. de A.. Participação em banca de Gabriela de Souza Tenorio. Ao desocupado em cima da ponte. Brasília, arquitetura e vida pública. 2012. Tese (Doutorado em Arquitetura e Urbanismo) - Universidade de Brasília.

REIS, A. F.; HOLANDA, F.; OLIVEIRA, R.; LOCH, C.; Macedo, Joseli. Participação em banca de Jussara Maria Silva. Por uma Cidade Amigável: configuração urbana, andabilidade e atropelamentos em Curitiba. 2008. Tese (Doutorado em Engenharia Civil) - Universidade Federal de Santa Catarina.

REIS, A. F.; Sawaya, Sylvio Barros; Pereira, Miguel Alves; Dantas, Jorge Rezende. Participação em banca de Nelson Saraiva da Silva. Arquitetura da maior à menor escala: vivências, projetos e reflexões sobre os lugares

marinheiros catarinenses. 2006. Tese (Doutorado em Curso de Pós-Graduação em Arquitetura e Urbanismo) - Faculdade de Arquitetura e Urbanismo da Universidade de São Paulo.

REIS, A. F.; SANTIAGO, A.. Participação em banca de Marília Haferman. Sustentabilidade e Planejamento Turístico na Ilha de Santa Catarina. 2004. Tese (Doutorado em Engenharia de Produção) - Universidade Federal de Santa Catarina.

7.2. Bancas de Mestrado

REIS, A. F.; SABOYA, Renato; Rosseto, A; HOLANDA, F.. Participação em banca de Fabian Grei Machado. Expansão e Consolidação do Tecido Urbano: Loteamentos e Criação de Espaços Abertos de Uso Público em Tijucas-SC. 2018. Dissertação (Mestrado em Arquitetura e Urbanismo) - Universidade Federal de Santa Catarina.

SABOYA, Renato; **REIS, A. F.;** OLIVEIRA, VMA. Participação em banca de Geruza Kretzer. Diversidade em usos e tipos edilícios: dinâmicas locais em Florianópolis-SC. 2018. Dissertação (Mestrado em Arquitetura e Urbanismo) - Universidade Federal de Santa Catarina.

BUENO, A.; **REIS, A. F.;** SABOYA, Renato; Oliveira, LTA. Participação em banca de Carinna Soares de Souza. Urbanidade, Tecido Urbano e Cursos d'Água: um estudo em Goiânia e Florianópolis. 2017. Dissertação (Mestrado em Arquitetura e Urbanismo) - Universidade Federal de Santa Catarina.

REIS, A. F.; Oliveira, LTA; SABOYA, Renato; Rosseto, A. Participação em banca de David Sadowski. Ingleses do Rio Vermelho: Forma Urbana, Espaços Públicos e Natureza. 2017. Dissertação (Mestrado em Arquitetura e Urbanismo) - Universidade Federal de Santa Catarina.

REIS, A. F.; SABOYA, Renato; AFONSO, S.; Souza, L A N. Participação em banca de Karol Diego Carminatti. Cidade, Apropriação e Urbanidade. O traçado

urbano de Blumenau como sistema de espaços públicos. 2017. Dissertação (Mestrado em Arquitetura e Urbanismo) - Universidade Federal de Santa Catarina.

SABOYA, Renato; MORAES, ST; **REIS, A. F.**; Maraschin, C. Participação em banca de Letícia Barause. Espaço Urbano, Uso do Solo e Criminalidade. Forma da Cidade e Ocorrência de Crimes na Área Conurbada de Florianópolis. 2017. Dissertação (Mestrado em Arquitetura e Urbanismo) - Universidade Federal de Santa Catarina.

REIS, A. F.; LIMA, L C; ARRUDA, M P; LOCKS, G A; AGOSTINETTO, L. Participação em banca de Gastão Pericles Lopes Karsten. Planejamento e Qualificação Urbana: Uso e Ocupação do Solo no Entorno do Córrego Ipiranga. 2017. Dissertação (Mestrado em Ambiente e Saúde) - Universidade do Planalto Catarinense.

REIS, A. F.; VAZ, Nelson Popini; NOR, S.; SABOYA, Renato. Participação em banca de Emanuel Guerra Duarte. Navegar é preciso. Serviço de Transporte Coletivo por via marítima em Florianópolis. 2016. Dissertação (Mestrado em Urbanismo, História e Arquitetura da Cidade) - Universidade Federal de Santa Catarina.

REIS, A. F.; Lima, JJF; Ximenes, JP. Participação em banca de Juliana Vasconcelos. Urbanidade nos espaços públicos do complexo Feliz Lusitania: o caso das áreas livres da Casa das Onze Janelas e Forte do Castelo. 2016. Dissertação (Mestrado em Pós Graduação em Arquitetura e Urbanismo) - Universidade Federal do Pará.

REIS, A. F.; Sugai, M.I.; Rosseto, A; Bueno, L M M. Participação em banca de Izabela Zanluca. Rios Urbanos e as Bacias Hidrográficas. Impasses e integração no vale do Rio Tijucas. 2016. Dissertação (Mestrado em Arquitetura e Urbanismo) - Universidade Federal de Santa Catarina.

REIS, A. F.; Rosseto, A; BUENO, A. P.; Tricarico, L.. Participação em banca de Thalyne Nadja Dittert Cabral. Espaço Público e Urbanidade. Um estudo sobre a apropriação de praças no município de Florianópolis. 2016. Dissertação (Mestrado em Arquitetura e Urbanismo) - Universidade Federal de Santa Catarina.

REIS, A. F.; Oliveira, LTA; Teixeira, L E F; BEL, J. S.. Participação em banca de Catalina Giraldo Vásquez. Reinterpretação de espaços subutilizados na cidade contemporânea: análise dos vazios industriais de Medellin. 2016. Dissertação (Mestrado em Arquitetura e Urbanismo) - Universidade Federal de Santa Catarina.

Castells, A.; Teixeira, L E F; **REIS, A. F.**; Carelli, M N. Participação em banca de Carla Wille Kielwagen. O cotidiano da Praça Nereu Ramos e seu entorno em Joinville-SC. 2016. Dissertação (Mestrado em Arquitetura e Urbanismo) - Universidade Federal de Santa Catarina.

Castells, A.; **REIS, A. F.**; NOR, S.; Silva, JM. Participação em banca de Maicon Lincon Leitões. Permanências e transformações no espaço público. O caso da Rua XV de Novembro em Curitiba. 2016. Dissertação (Mestrado em Urbanismo, História e Arquitetura da Cidade) - Universidade Federal de Santa Catarina.

REIS, A. F.; YUNES, G; SABOYA, Renato; Makowiecky, S. Participação em banca de Lucas de Mello Reitz. A exposição da paisagem. O percurso da BR-101 entre Laguna e Balneário Camboriú. 2016. Dissertação (Mestrado em Arquitetura e Urbanismo) - Universidade Federal de Santa Catarina.

SABOYA, Renato; SANTIAGO, A.; **REIS, A. F.**; Macedo, Joseli. Participação em banca de Timóteo Schroeder. Características Configuracionais da Segregação Socioespacial em Cidades Médias Brasileiras. 2015. Dissertação (Mestrado em Arquitetura e Urbanismo) - Universidade Federal de Santa Catarina.

Cardoso, AC; CHAVES, CN; **REIS, A. F.**. Participação em banca de Louise Barbalho Pontes. Cidade, Desenho e Natureza: uma reflexão sobre os espaços

livres de Marabá. 2015. Dissertação (Mestrado em Pós Graduação em Arquitetura e Urbanismo) - Universidade Federal do Pará.

REIS, A. F.; Rosseto, A; Castells, A.; Cardoso, AC. Participação em banca de Bernardo Seleme de Menezes Bahia. Enxergando Evidências: arquitetura e urbanidade no centro de Florianópolis. 2015. Dissertação (Mestrado em Urbanismo, História e Arquitetura da Cidade) - Universidade Federal de Santa Catarina.

REIS, A. F.; Rosseto, A; NOR, S.. Participação em banca de Maurício Andriani. Aterros na orla de Florianópolis: levantando alternativas de qualificação urbana da Beira-Mar Continental. 2015. Dissertação (Mestrado em Urbanismo, História e Arquitetura da Cidade) - Universidade Federal de Santa Catarina.

REIS, A. F.; VAZ, Nelson Popini; SABOYA, Renato; NOR, S.. Participação em banca de Emanuel Guerra Duarte. Navegar é preciso. Serviço de Transporte coletivo por via marítima para Florianópolis. 2015. Dissertação (Mestrado em Urbanismo, História e Arquitetura da Cidade) - Universidade Federal de Santa Catarina.

MORAES, ST; **REIS, A. F.;** PERES, Lino Fernando Bragança; ABIB, S. W.. Participação em banca de Giselle Carvalho. Cidade informal e vulnerabilidade socioeconômica e civil: o caso do Jardim Progresso em Tijucas-SC. 2014. Dissertação (Mestrado em Urbanismo, História e Arquitetura da Cidade) - Universidade Federal de Santa Catarina.

REIS, A. F.; Rosseto, A; Castells, A.; Cardoso, AC. Participação em banca de Bernardo Seleme de Menezes Bahia. Enxergando evidências: arquitetura e urbanidade no centro de Florianópolis. 2014. Dissertação (Mestrado em Arquitetura e Urbanismo) - Universidade Federal de Santa Catarina.

REIS, A. F.; Rosseto, A; NOR, S.; TABACOW, J. W.. Participação em banca de Maurício Andriani. Aterros na orla de Florianópolis: levantando alternativas de

qualificação urbana da Beira-Mar Continental. 2014. Dissertação (Mestrado em Arquitetura e Urbanismo) - Universidade Federal de Santa Catarina.

REIS, A. F.; LOCH, C.; BUENO, A. P.; SABOYA, Renato. Participação em banca de José Hamilton Lopes Leal Júnior. Expansão urbana, planos urbanísticos e segregação: o caso de Teresina-PI. 2014. Dissertação (Mestrado em Arquitetura e Urbanismo) - Universidade Federal de Santa Catarina.

Oliveira, LTA; DO AMARAL, Gilcéia Pesce; BUENO, A. P.; Ultramari, C; **REIS, A. F.**. Participação em banca de Karine Lise Schafer. Forma Urbana e Equipamentos Comunitários como Referenciais na Elaboração de Projetos Urbanísticos. O Caso de Navegantes-SC. 2012. Dissertação (Mestrado em Urbanismo, História e Arquitetura da Cidade) - Universidade Federal de Santa Catarina.

AFONSO, S.; SANTIAGO, A.; **REIS, A. F.**; Pellegrino, PRM. Participação em banca de Angela Favaretto. A Paisagem e a Estrada: Estudo do Trecho Norte da Rodovia BR-101 em Santa Catarina. 2012. Dissertação (Mestrado em Programa de Pós-Graduação em Arquitetura e Urbanis) - Universidade Federal de Santa Catarina.

REIS, A. F.; Fagundes, T.; VAZ, Nelson Popini; SIERVI, E.M.C.. Participação em banca de Alessandra Devitte. Discutindo as potencialidades e limites de gestão e planejamento dos balneários da Bacia do Rio Uruguai no Oeste Catarinense - o caso de Ilha Redonda, SC. 2011. Dissertação (Mestrado em Urbanismo, História e Arquitetura da Cidade) - Universidade Federal de Santa Catarina.

REIS, A. F.; SILVA, N. S.; Fonseca, MLP. Participação em banca de Guilherme Guimarães Llantada. Cidade e Natureza na Ilha de Santa Catarina: uma leitura ambiental do Jurerê e seu entorno. 2011. Dissertação (Mestrado em Urbanismo, História e Arquitetura da Cidade) - Universidade Federal de Santa Catarina.

REIS, A. F.; DO AMARAL, Gilcéia Pesce; Oliveira, LTA; VASCONCELLOS, L.M.. Participação em banca de Ivanete Mesquita Orsi Vieira. Configuração e

Apropriação do Espaço Público. Estudo de Duas Praças em Criciúma-SC. 2010. Dissertação (Mestrado em Urbanismo, História e Arquitetura da Cidade) - Universidade Federal de Santa Catarina.

REIS, A. F.; Martins, MLR; PERES, Lino Fernando Bragança; BUENO, A. P.. Participação em banca de Roberta Ferrari Ghizzo. Estudos de Impacto de Vizinhança: avaliação de sua aplicação em Florianópolis. 2010. Dissertação (Mestrado em Urbanismo, História e Arquitetura da Cidade) - Universidade Federal de Santa Catarina.

Bastos, J.M.; Silva, M.A.; **REIS, A. F.**; Faria, Ivani Ferreira. Participação em banca de Jubrael Mesquita da Silva. Cidade de Manaus (AM): urbanização e produção do lugar para o turismo. 2009. Dissertação (Mestrado em Geografia) - Universidade Federal de Santa Catarina.

REIS, A. F.; VAZ, Nelson Popini; BARTALINI, W.. Participação em banca de Luciano Pereira Alves. Paisagem e Meio Ambiente na Construção de um Projeto Urbano para o Pântano do Sul: Um Estudo do Pântano do Sul. 2009. Dissertação (Mestrado em Urbanismo, História e Arquitetura da Cidade) - Universidade Federal de Santa Catarina.

VAZ, Nelson Popini; **REIS, A. F.**; CASTELLS, E. J. F.; Montibeller Filho, G. Participação em banca de Beatriz Francalacci da Silva. Limites do Planejamento Estratégico Aplicado ao Espaço Urbano como Instrumento de Desenvolvimento Sustentável: o caso do Sapiens Parque. 2008. Dissertação (Mestrado em Urbanismo, História e Arquitetura da Cidade) - Universidade Federal de Santa Catarina.

OLIVEIRA, R.; **REIS, A. F.**; DISCHINGER, M.; VAZ, Nelson Popini. Participação em banca de Márcia Regina Livramento. Apropriação dos Espaços Públicos. Estudo da Rua Assis Brasil em São José, SC. 2008. Dissertação (Mestrado em Mestrado em Arquitetura e Urbanismo) - Programa de Pós-Graduação em Arquitetura e Urbanismo.

REIS, A. F.; HOLANDA, F.; BUENO, A. P.; ANJOS, Francisco Antonio dos. Participação em banca de Milena Skalee. Construção e Apropriação do Espaço Público. Estudo do Traçado Urbano de Balneário Camboriú. 2008. Dissertação (Mestrado em Urbanismo, História e Arquitetura da Cidade) - Universidade Federal de Santa Catarina.

REIS, A. F.; VAZ, Nelson Popini; COELHO, Mário. Participação em banca de Maria Cristina Claramunt. Configuração Urbana e Identidade Espacial. Estudo de Localidades Praianas na Ilha de Santa Catarina. 2008. Dissertação (Mestrado em Urbanismo, História e Arquitetura da Cidade) - Universidade Federal de Santa Catarina.

REIS, A. F.; SILVA, N. S.; BUENO, A.; SANTIAGO, A.. Participação em banca de Michel de Andrade Mittmann. Uma Cidade na Areia. Diretrizes Urbano-Ambientais para a Planície do Campeche. 2008. Dissertação (Mestrado em Urbanismo, História e Arquitetura da Cidade) - Universidade Federal de Santa Catarina.

AFONSO, S.; **REIS, A. F.;** ELY, V. H. M. B.; Pereira, A. C.. Participação em banca de Richard Henry Lamb. Complexidade em Arquitetura e Urbanismo: uma avaliação das ciclovias em Florianópolis, Brasil. 2006. Dissertação (Mestrado em Programa de Pós-Graduação em Arquitetura e Urbanis) - Universidade Federal de Santa Catarina.

REIS, A. F.; ELY, V. H. M. B.; GONTIJO, L. A.; FRANCO, E. M.. Participação em banca de Cristine Vieira Ângelo Boing. O papel das circulações no desempenho dos projetos hospitalares.. 2003. Dissertação (Mestrado em Engenharia de Produção) - Universidade Federal de Santa Catarina.

REIS, A. F.; GERGES, S. N. Y.; SILVA, E. B. V.; LENZI, A.; NABUCO, M.. Participação em banca de Marco Aurélio Faria Losso. Qualidade Acústica das Escolas Estaduais em Santa Catarina: Avaliação e Elaboração de Diretrizes para Implantação. 2003. Dissertação (Mestrado em Engenharia Civil) - Universidade Federal de Santa Catarina.

7.3. Bancas de TCC (Trabalho de Conclusão de Curso de Graduação)

REIS, A. F.; Daufenbach, K; Siqueira, M T; França, A. Participação em banca de Ana Letícia Saquete Gonçalves. "Eu sou cria do 25": um resgate da identidade coletiva do Morro do 25. 2019. Trabalho de Conclusão de Curso (Graduação em Arquitetura e Urbanismo) - Universidade Federal de Santa Catarina.

REIS, A. F.; Fagundes, T.; Kos, J.R.; Beck, E O. Participação em banca de Tainara Regina Besen. Centro Feminino de Reintegração Social em São José: uma alternativa para o sistema prisional. 2019. Trabalho de Conclusão de Curso (Graduação em Arquitetura e Urbanismo) - Universidade Federal de Santa Catarina.

REIS, A. F.; Sugai, M.I.; Alves, A A D; França, A.. Participação em banca de Guilherme Bruno Tiefensee Cascaes. "PARQUE URBANO DA SERRINHA: Espaço de integração entre a cidade formal e informal. 2019. Trabalho de Conclusão de Curso (Graduação em Arquitetura e Urbanismo) - Universidade Federal de Santa Catarina.

REIS, A. F.; BUENO, A.; VAZ, C E V; Beck, E O. Participação em banca de Carlos Henrique de Carvalho Silva Corrêa. Transcaeira: recontextualizando o Maciço do Morro da Cruz. 2019. Trabalho de Conclusão de Curso (Graduação em Arquitetura e Urbanismo) - Universidade Federal de Santa Catarina.

REIS, A. F.; MOSANER, F F L; VAZ, C E V; NOME, N Q. Participação em banca de Anelise Gomes de Souza. A Ponte Hercílio Luz como Espaço Público de Memória. 2018. Trabalho de Conclusão de Curso (Graduação em Arquitetura e Urbanismo) - Universidade Federal de Santa Catarina.

REIS, A. F.; WIESE, R S; MOSANER, F F L; PIMENTA, A F P. Participação em banca de Paula da Luz Soldi. CULTURA SERRANA: Um Resgate do Campo na Cidade. 2018. Trabalho de Conclusão de Curso (Graduação em Arquitetura e Urbanismo) - Universidade Federal de Santa Catarina.

REIS, A. F.; CARTANA, R P; LOCH, M V P; Barbosa, C.A.. Participação em banca de Glaci Kellen Gonçalves Braz.Centro de reabilitação social. Acolhimento de pessoas em situação de risco na cidade de Itajaí-SC. 2017. Trabalho de Conclusão de Curso (Graduação em Arquitetura e Urbanismo) - Universidade do Vale do Itajaí.

REIS, A. F.; Andrade, CCP; Jeffe, A P M; VERAS, K M. Participação em banca de Natalia Schreiber Silva.Habitação Estudantil inserida em Parque Esportivo. 2017. Trabalho de Conclusão de Curso (Graduação em Arquitetura e Urbanismo) - Universidade do Vale do Itajaí.

REIS, A. F.; Andrade, CCP; Tricarico, L.; DAZZI, R C. Participação em banca de Gustavo Henrique Rosar Brezola.Centro de Cidadania LGBT - Florianópolis. 2017. Trabalho de Conclusão de Curso (Graduação em Arquitetura e Urbanismo) - Universidade do Vale do Itajaí.

REIS, A. F.; SANTOS, CF; VILLELA, M S; RIZZO, P. M. B.. Participação em banca de Ricardo Didoné Cantelli.?Recuperando a Paisagem das Araucárias?. 2017. Trabalho de Conclusão de Curso (Graduação em Arquitetura e Urbanismo) - Universidade Federal de Santa Catarina.

REIS, A. F.; BUENO, A. P.; MIZGIER, M G O; GEBARA, M F. Participação em banca de Taline Käfer.Construindo o Espaço de Aprendizagem. 2017. Trabalho de Conclusão de Curso (Graduação em Arquitetura e Urbanismo) - Universidade Federal de Santa Catarina.

REIS, A. F.; Fagundes, T.; ISHIDA, Américo; PAIM S T. Participação em banca de Carlos Augusto Pereira.PC3 pra Gente: Um ensaio de intervenção urbana para qualificar o bairro Jardim Atlântico. 2017. Trabalho de Conclusão de Curso (Graduação em Arquitetura e Urbanismo) - Universidade Federal de Santa Catarina.

REIS, A. F.; TEIXEIRA, Luís Eduardo; FOSSATI, M; SIQUEIRA, B V. Participação em banca de Maria Julia Goulart Santos. Memória, Cultura e Cotidiano no centro de Criciúma/SC. 2017. Trabalho de Conclusão de Curso (Graduação em Arquitetura e Urbanismo) - Universidade Federal de Santa Catarina.

REIS, A. F.; Sugai, M.I.; PERES, Lino Fernando Bragança; PAIM S T. Participação em banca de Thayssa Christensen. Urbanização e regularização fundiária na Serrinha: a área da Servidão Lageanos. 2017. Trabalho de Conclusão de Curso (Graduação em Arquitetura e Urbanismo) - Universidade Federal de Santa Catarina.

REIS, A. F.; MOSANER, F F L; VAZ, C E V; PAIM S T. Participação em banca de Nicole Webber Taglietti. Requalificação Urbana do Núcleo Ferroviário de Erechim (RS): A Inserção da Vida Universitária no Contexto Patrimonial. 2017. Trabalho de Conclusão de Curso (Graduação em Arquitetura e Urbanismo) - Universidade Federal de Santa Catarina.

REIS, A. F.; MOSANER, F F L; WESTPHAL, E; VILLELA, M S. Participação em banca de Ana Maria Duarte Althoff Luzardo. Chegar e Estar no Hospital Infantil Joana de Gusmão. 2017. Trabalho de Conclusão de Curso (Graduação em Arquitetura e Urbanismo) - Universidade Federal de Santa Catarina.

REIS, A. F.; NUNES, C.C.; KAESTENER, G. Participação em banca de Felipe Ferraz de Miranda. O uso da madeira de manejo no Parque do Rio Vermelho. 2016. Trabalho de Conclusão de Curso (Graduação em Arquitetura e Urbanismo) - Universidade Federal de Santa Catarina.

REIS, A. F.; SCHAFER, K.L.; Rosseto, A. Participação em banca de Priscila Ritzmann Engel. Planos locais em Jaraguá do Sul. 2016. Trabalho de Conclusão de Curso (Graduação em Arquitetura e Urbanismo) - Universidade Federal de Santa Catarina.

REIS, A. F.; Vieira, J. L.; França, A.. Participação em banca de Gabriela da Rocha Michels.Espaço Público de Comércio em Criciúma-SC. 2016. Trabalho de Conclusão de Curso (Graduação em Arquitetura e Urbanismo) - Universidade do Extremo Sul Catarinense.

REIS, A. F.; ISHIDA, Américo; Dias, L S. Participação em banca de Alana da Silva Correa.Frei Damião: Habitação Social e o Direito à Cidade. 2016. Trabalho de Conclusão de Curso (Graduação em Arquitetura e Urbanismo) - Universidade Federal de Santa Catarina.

REIS, A. F.; Siqueira, B V; Peterson, R C. Participação em banca de Ana Luiza Simon Provedan.Terminal Rodoviário em Turvo-SC: a cidade como acesso e base turística ao geoparque Caminho dos Canions do Sul. 2016. Trabalho de Conclusão de Curso (Graduação em Arquitetura e Urbanismo) - Universidade do Extremo Sul Catarinense.

REIS, A. F.; Oliveira, M; Kreber, R F. Participação em banca de Tamires Daros Neto.Qualificação Urbana da área central da cidade de Ermo-SC. 2016. Trabalho de Conclusão de Curso (Graduação em Arquitetura e Urbanismo) - Universidade do Extremo Sul Catarinense.

REIS, A. F.; SABOYA, Renato; Tricarico, L.. Participação em banca de Marina Sorquini Grossi.Orla de Ingleses -proposta de qualificação urbana. 2015. Trabalho de Conclusão de Curso (Graduação em Arquitetura e Urbanismo) - Universidade Federal de Santa Catarina.

REIS, A. F.; Dorneles, V.; Tricarico, L.. Participação em banca de Geruza Kretzer.Ensaio de Reordenamento Territorial: Urbanidade e Resiliencia em Brusque-SC. 2015. Trabalho de Conclusão de Curso (Graduação em Arquitetura e Urbanismo) - Universidade Federal de Santa Catarina.

REIS, A. F.; Dorneles, V.; Barbosa, C.A.. Participação em banca de Alexandre A. de Matos.Reencontro com Jaraguá do Sul. 2013. Trabalho de Conclusão de

Curso (Graduação em Arquitetura e Urbanismo) - Universidade Federal de Santa Catarina.

REIS, A. F.; Rosseto, A; Barbosa, C.A.. Participação em banca de Claudia Matè.As conexões entre o rural e o urbano em Pinhalzinho/SC. 2013. Trabalho de Conclusão de Curso (Graduação em Arquitetura e Urbanismo) - Universidade Federal de Santa Catarina.

REIS, A. F.; Rosseto, A; Oliveira, LTA. Participação em banca de Mariana Garcia.Espaço de música na Lagoa da Conceição. 2013. Trabalho de Conclusão de Curso (Graduação em Arquitetura e Urbanismo) - Universidade Federal de Santa Catarina.

REIS, A. F.; Dorneles, V.; ALVES, L. P.. Participação em banca de Patricia Schappo.Uma rua vertical na Mariquinha. 2013. Trabalho de Conclusão de Curso (Graduação em Arquitetura e Urbanismo) - Universidade Federal de Santa Catarina.

REIS, A. F.; PIMENTA, L. F.; Castro, L. Participação em banca de Lilian dos Santos.Parque Público em Presidente Getúlio. 2013. Trabalho de Conclusão de Curso (Graduação em Arquitetura e Urbanismo) - Universidade Federal de Santa Catarina.

REIS, A. F.; PIMENTA, L. F.; Castro, L. Participação em banca de Maria Julia C. Martins.Proposta de transporte sobre trilhos e terminal de transporte de integração modal em Florianópolis. 2013. Trabalho de Conclusão de Curso (Graduação em Arquitetura e Urbanismo) - Universidade Federal de Santa Catarina.

REIS, A. F.; Rosseto, A; Oliveira, LTA. Participação em banca de Gabriela Aruto.Reintegração do rio e da ferrovia à vida urbana de Jaraguá do Sul SC. 2013. Trabalho de Conclusão de Curso (Graduação em Arquitetura e Urbanismo) - Universidade Federal de Santa Catarina.

REIS, A. F.; Dorneles, V.; ALVES, L. P.. Participação em banca de Isa K. Wiggers.Parque Sakura - colonia japonesa de Frei Rogério/SC. 2013. Trabalho de Conclusão de Curso (Graduação em Arquitetura e Urbanismo) - Universidade Federal de Santa Catarina.

REIS, A. F.; SILVA, N. S.; BASTOS, R.A.. Participação em banca de Alana Rani Kirch Sampaio Veiga.Equipamento Urbano de Integração: Serrinha. 2012. Trabalho de Conclusão de Curso (Graduação em Arquitetura e Urbanismo) - Universidade Federal de Santa Catarina.

REIS, A. F.; SILVA, N. S.; BASTOS, R.A.. Participação em banca de Ana Maria Marangoni.Inserção de Habitação Social no Contexto Urbano de Jaraguá do Sul. 2012. Trabalho de Conclusão de Curso (Graduação em Arquitetura e Urbanismo) - Universidade Federal de Santa Catarina.

REIS, A. F.; SILVA, N. S.; BASTOS, R.A.. Participação em banca de Anderson Pitz.Qualidade de Vida e Bem Estar Social: Centro de Lazer e Esportes em Antonio Carlos. 2012. Trabalho de Conclusão de Curso (Graduação em Arquitetura e Urbanismo) - Universidade Federal de Santa Catarina.

REIS, A. F.; SILVA, N. S.; BASTOS, R.A.. Participação em banca de Beatriz de Souza Lopes.Mercado Rio da Bulha: resgate de um lugar de convívio. 2012. Trabalho de Conclusão de Curso (Graduação em Arquitetura e Urbanismo) - Universidade Federal de Santa Catarina.

REIS, A. F.; SILVA, N. S.; BASTOS, R.A.. Participação em banca de George André de Souza.As relações entre a BR-101 e Biguaçu/SC. 2012. Trabalho de Conclusão de Curso (Graduação em Arquitetura e Urbanismo) - Universidade Federal de Santa Catarina.

REIS, A. F.; SILVA, N. S.; BASTOS, R.A.. Participação em banca de Juliana Hippen Franz.Residencial para terceira idade: a arquitetura como meio de inclusao social. 2012. Trabalho de Conclusão de Curso (Graduação em Arquitetura e Urbanismo) - Universidade Federal de Santa Catarina.

REIS, A. F.; SILVA, N. S.; BASTOS, R.A.. Participação em banca de Nicole Porto Balem.Ensaio Urbanos para a retomada do transporte ferroviário em Caxias do Sul RS. 2012. Trabalho de Conclusão de Curso (Graduação em Arquitetura e Urbanismo) - Universidade Federal de Santa Catarina.

REIS, A. F.; Lopes, R.C.; Barth, Fernando. Participação em banca de Kota Matsunaga.Hostel na Lagoa. 2011. Trabalho de Conclusão de Curso (Graduação em Arquitetura e Urbanismo) - Universidade Federal de Santa Catarina.

REIS, A. F.; Barth, Fernando; Laporta, Letícia. Participação em banca de Flávia Mayumi Nakamura.Uma Nova Proposta para o Instituto Cultural Nipo-Brasileiro de Campinas-SP. 2011. Trabalho de Conclusão de Curso (Graduação em Arquitetura e Urbanismo) - Universidade Federal de Santa Catarina.

SILVEIRA, L. R. M.; **REIS, A. F.;** MORAES, ST. Participação em banca de Mirella Calbusch de Moura.Paisagem Serrana Catarinense: Qualificação da Atividade Turística em Urubici-SC. 2011. Trabalho de Conclusão de Curso (Graduação em Arquitetura e Urbanismo) - Universidade Federal de Santa Catarina.

José Ripper Kos; DISCHINGER, M.; **REIS, A. F.** Participação em banca de Marcos V.D.R. Guerreiro.Entrando no Eixo. Estruturação Urbana e Transporte Coletivo para Maringá-PR. 2010. Trabalho de Conclusão de Curso (Graduação em Arquitetura e Urbanismo) - Universidade Federal de Santa Catarina.

REIS, A. F.; ISHIDA, Américo; Giovanni, Eduardo Nogueira; Tricarico, L.. Participação em banca de Silvia Naomi Gondo.Conexões de Saberes. Biblioteca e Museu em Maringá-PR. 2010. Trabalho de Conclusão de Curso (Graduação em Arquitetura e Urbanismo) - Universidade Federal de Santa Catarina.

ISHIDA, Américo; COELHO, Mário; **REIS, A. F.;** Krambek, C.. Participação em banca de Marlon Pscheidt.Arquitetura, Inoinclusão e Democratização da Informação como Ferramentas de Transformação Social - Joinville/SC. 2009.

Trabalho de Conclusão de Curso (Graduação em Arquitetura e Urbanismo) - Universidade Federal de Santa Catarina.

REIS, A. F.; VAZ, Nelson Popini; BUENO, A. P.. Participação em banca de Elisa Lacerda Tonelli. Centro de Expressão Lauro Linhares. Espaço Cultural para o Bairro da Trindade, Florianópolis-SC. 2008. Trabalho de Conclusão de Curso (Graduação em Arquitetura e Urbanismo) - Universidade Federal de Santa Catarina.

REIS, A. F.; Sugai, M.I.; YUNES, G; MONTI, Ricardo; Bühler, Pedro. Participação em banca de Priscila Mei Minku. Ilhas Verdes de Cultura e Vida Urbana. Requalificação de Trecho do Centro de Florianópolis-SC. 2008. Trabalho de Conclusão de Curso (Graduação em Arquitetura e Urbanismo) - Universidade Federal de Santa Catarina.

REIS, A. F.; Sugai, M.I.; TEIXEIRA, Luís Eduardo; SANTIAGO, A.; DUARTE, Liliane Zunino. Participação em banca de Rafael Linsmeyer. Centro de Treinamento e Formação de Atletas no Parque do Abraão. 2008. Trabalho de Conclusão de Curso (Graduação em Arquitetura e Urbanismo) - Universidade Federal de Santa Catarina.

REIS, A. F.; PARIS, A.; SANTIAGO, A.; CASTRO, E.R.M.. Participação em banca de Marcela Gil Ramos. Espaço da Teatralidade. Uma Urbanidade Possível Através da Arte. 2008. Trabalho de Conclusão de Curso (Graduação em Arquitetura e Urbanismo) - Universidade Federal de Santa Catarina.

REIS, A. F.; Fagundes, T.; TEIXEIRA, Luís Eduardo; SANTIAGO, A.; MONTI, Ricardo. Participação em banca de Jucimara Duarte da Silva Porto. Centro Integrado de Moda de Florianópolis-SC. 2008. Trabalho de Conclusão de Curso (Graduação em Arquitetura e Urbanismo) - Universidade Federal de Santa Catarina.

REIS, A. F.; Fagundes, T.; SANTOS, C.F.; SANTIAGO, A.; BIAZIN, C.G.. Participação em banca de Regiane Duggen. Blumenau e o Itajaí-Açú -

Requalificação da Relação da Cidade com o Rio. 2008. Trabalho de Conclusão de Curso (Graduação em Arquitetura e Urbanismo) - Universidade Federal de Santa Catarina.

REIS, A. F.; Sugai, M.I.; COELHO, Mário; RUSCHEL, Marília; TEIXEIRA, Luís Eduardo. Participação em banca de Olavo Avalone Neto. Integração entre Terminais de Transporte como Espaço Público. O Aterro da Baía Sul em Florianópolis-SC. 2008. Trabalho de Conclusão de Curso (Graduação em Arquitetura e Urbanismo) - Universidade Federal de Santa Catarina.

REIS, A. F.; Sugai, M.I.; SANTIAGO, A.; TEIXEIRA, Luís Eduardo; MITTMANN, M. A.. Participação em banca de Marina Abati. Arquitetura, Pedagogia e Qualificação Urbana. Escola Fundamental na Tapera. 2008. Trabalho de Conclusão de Curso (Graduação em Arquitetura e Urbanismo) - Universidade Federal de Santa Catarina.

REIS, A. F.; ISHIDA, Américo; SILVA, E. B. V.; TAVARES, J.M.. Participação em banca de Mariana Fonseca Claro. De Costas para a Cidade. A SC 4001 e sua relação com Florianópolis, um novo Conceito de Urbanidade. 2007. Trabalho de Conclusão de Curso (Graduação em Arquitetura e Urbanismo) - Departamento de Arquitetura e Urbanismo/UFSC.

REIS, A. F.; ISHIDA, Américo; MITTMANN, M. A.. Participação em banca de Patrícia Alamini Ramos. Super Paisagem. Portal Turístico no Mirante da Serra do Rio do Rastro, Bom Jardim da Serra, SC. 2007. Trabalho de Conclusão de Curso (Graduação em Arquitetura e Urbanismo) - Departamento de Arquitetura e Urbanismo/UFSC.

REIS, A. F.; ISHIDA, Américo; ROSA, J. K.; CARTANA, R.. Participação em banca de Gisele Cristina Pereira. Uma Escola para Taquaras-SC. 2007. Trabalho de Conclusão de Curso (Graduação em Arquitetura e Urbanismo) - Departamento de Arquitetura e Urbanismo/UFSC.

ISHIDA, Américo; VAZ, Nelson Popini; CABRAL, M.; AFONSO, S.; **REIS, A. F.**. Participação em banca de Rafael Pilati. Memorial e Parque da Luz. 2007. Trabalho de Conclusão de Curso (Graduação em Arquitetura e Urbanismo) - Departamento de Arquitetura e Urbanismo/UFSC.

REIS, A. F.; AFONSO, S.; Fagundes, T.; SILVEIRA, L. R. M.; REGO, M. E. Q. P.. Participação em banca de Fabíola Bernardes de Souza. O Rio Uruguai e a Cidade de Itá. Articulação da Cidade com sua Orla. 2006. Trabalho de Conclusão de Curso (Graduação em Arquitetura e Urbanismo) - Universidade Federal de Santa Catarina.

REIS, A. F.; SILVEIRA, L. R. M.; AFONSO, S.; SILVA, E. B. V.; CASTRO, E.R.M.. Participação em banca de Gabriel Moherdau Vespucci. Estudo de Alternativas para Arquitetura Escolar. 2006. Trabalho de Conclusão de Curso (Graduação em Arquitetura e Urbanismo) - Universidade Federal de Santa Catarina.

REIS, A. F.; SILVEIRA, L. R. M.; AFONSO, S.; SABOYA, Renato; YUNES, G. Participação em banca de Aline Dias de Oliveira. Museu do Carnaval em Florianópolis-SC. 2006. Trabalho de Conclusão de Curso (Graduação em Arquitetura e Urbanismo) - Universidade Federal de Santa Catarina.

REIS, A. F.; AMORA, A.M.G.A.; BUENO, A. P.; FERREIRA, A.; MONTI, Ricardo. Participação em banca de Luana Karine Scorteganha. Uma Arquitetura para a Fé na orla de Balneário Camboriú. 2006. Trabalho de Conclusão de Curso (Graduação em Arquitetura e Urbanismo) - Universidade Federal de Santa Catarina.

AFONSO, S.; **REIS, A. F.**; SILVEIRA, L. R. M.; GOBBI, Paulo; FONSECA, Ricardo Martins. Participação em banca de Ana Luiza Caldeira Meira. Hotel de Lazer em Ratonés. 2006. Trabalho de Conclusão de Curso (Graduação em Arquitetura e Urbanismo) - Universidade Federal de Santa Catarina.

REIS, A. F.; AFONSO, S.; SANTOS, C.F.; SILVEIRA, L. R. M.. Participação em banca de Graziela Borche. Memorial Cruz e Souza. 2006. Trabalho de Conclusão

de Curso (Graduação em Arquitetura e Urbanismo) - Universidade Federal de Santa Catarina.

REIS, A. F.; AFONSO, S.; SILVEIRA, L. R. M.; YUNES, G. Participação em banca de Thaís Helena Silva Giusti.Cine Degrau - Revitalização do Centro Histórico de Florianópolis. 2006. Trabalho de Conclusão de Curso (Graduação em Arquitetura e Urbanismo) - Universidade Federal de Santa Catarina.

REIS, A. F.; PALERMO, Carolina; ISHIDA, Américo. Participação em banca de Ramon Lima de Carvalho.Sede do Centro de Preservação da Baleia Franca - Imbituba/SC. 2006. Trabalho de Conclusão de Curso (Graduação em Arquitetura e Urbanismo) - Universidade Federal de Santa Catarina.

REIS, A. F.; DE PARIS, A.; BRENA, H. H.. Participação em banca de Leonardo Kothe.Clínica de Atividade Física e Mental no Cacupé-Florianópolis-SC. 2005. Trabalho de Conclusão de Curso (Graduação em Arquitetura e Urbanismo) - Universidade Federal de Santa Catarina.

REIS, A. F.; SANTIAGO, Alberto de; AFONSO, S.. Participação em banca de Gisele Vieira da Silva.Hotel Fazenda na Capital das Águas. 2004. Trabalho de Conclusão de Curso (Graduação em Arquitetura e Urbanismo) - Universidade Federal de Santa Catarina.

REIS, A. F.; SILVEIRA, W.J.C; LENZI, A.. Participação em banca de Ana Luiza Selbach Selbach.Hotel-Escola de Vela em São Francisco do Sul. 2004. Trabalho de Conclusão de Curso (Graduação em Arquitetura e Urbanismo) - Universidade Federal de Santa Catarina.

REIS, A. F.; SILVA, N. S.; BRENA, H. H.. Participação em banca de Evandro Machado Fernandes.Moradia Estudantil no Campus da UFSC. 2004. Trabalho de Conclusão de Curso (Graduação em Arquitetura e Urbanismo) - Universidade Federal de Santa Catarina.

REIS, A. F.; SILVA, N. S.; TEIXEIRA NETO, N.. Participação em banca de Evandro Machado Fernandes.Moradia Estudantil no Campus da UFSC. 2004. Trabalho de Conclusão de Curso (Graduação em Arquitetura e Urbanismo) - Universidade Federal de Santa Catarina.

REIS, A. F.; BRENA, H. H.; MITTMANN, M. A.. Participação em banca de Milena Skalee.Museu do Automóvel Antigo. 2004. Trabalho de Conclusão de Curso (Graduação em Arquitetura e Urbanismo) - Universidade Federal de Santa Catarina.

REIS, A. F.; DISCHINGER, M.; TEIXEIRA NETO, N.. Participação em banca de Eduardo Momm Ferreira.Qualificação da Infra-Estrutura da Praia da Joaquina. 2004. Trabalho de Conclusão de Curso (Graduação em Arquitetura e Urbanismo) - Universidade Federal de Santa Catarina.

REIS, A. F.; BRENA, H. H.; LENZI, A.. Participação em banca de Irla Bocianoski.Centro Integrado de Bairros. Um Equipamento Polifuncional Oferecendo Serviços Públicos.. 1997. Trabalho de Conclusão de Curso (Graduação em Arquitetura e Urbanismo) - Universidade Federal de Santa Catarina.

REIS, A. F.; PERES, Lino Fernando Bragança; AFONSO, S.. Participação em banca de Marcia Huller Zanotto.Qualificação Espacial da Localidade da Tapera na Ilha de Santa Catarina. 1997. Trabalho de Conclusão de Curso (Graduação em Arquitetura e Urbanismo) - Universidade Federal de Santa Catarina.

REIS, A. F.; SOUZA, J.C.; PALERMO, Carolina. Participação em banca de Rosana Montagner Cervo.Cidade e Favela: Estudo de Qualificação de um Trecho Urbano. 1996. Trabalho de Conclusão de Curso (Graduação em Arquitetura e Urbanismo) - Universidade Federal de Santa Catarina.

REIS, A. F.; SILVA, N. S.; LENZI, S. R.. Participação em banca de Michel de Andrade Mittmann.Desenhando o Espaço Público, Preparando o Futuro:

Campeche. 1996. Trabalho de Conclusão de Curso (Graduação em Arquitetura e Urbanismo) - Universidade Federal de Santa Catarina.

REIS, A. F.; ROCHA, Paulo; SANTIAGO, A.. Participação em banca de Juliane Guenther.Planejando e Qualificando Áreas de Expansão da Cidade: São João do Rio Vermelho. 1996. Trabalho de Conclusão de Curso (Graduação em Arquitetura e Urbanismo) - Universidade Federal de Santa Catarina.

REIS, A. F.; VIEIRA FILHO, D.; GOBBI, Paulo. Participação em banca de José Francisco da Silva.Aterro da Baía Sul. Especulações e Propostas. 1995. Trabalho de Conclusão de Curso (Graduação em Arquitetura e Urbanismo) - Universidade Federal de Santa Catarina.

REIS, A. F.; BUENO, A.; SORATO, J. O.. Participação em banca de Luciana Maria dos Santos.Casa no Bairro Santa Mônica para Crianças e Adolescentes em Abandono. 1995. Trabalho de Conclusão de Curso (Graduação em Arquitetura e Urbanismo) - Universidade Federal de Santa Catarina.

REIS, A. F.; ELY, V. H. M. B.; ROCHA, Paulo. Participação em banca de Carlos Eduardo Sartor.Proposta de Consolidação da Malha Urbana do Balneário de Canasvieiras. 1995. Trabalho de Conclusão de Curso (Graduação em Arquitetura e Urbanismo) - Universidade Federal de Santa Catarina.

REIS, A. F.; SILVA, N. S.; TEIXEIRA NETO, N.. Participação em banca de Marco Antonio Bissani.Intervenção Urbana em Joaçaba-SC. 1994. Trabalho de Conclusão de Curso (Graduação em Arquitetura e Urbanismo) - Universidade Federal de Santa Catarina.

7.4. Bancas de Concursos Públicos

REIS, A. F.; SANTOS, C.F.; BUENO, A. P.. Concurso para professor substituto de projeto arquitetônico. 2016.

ELY, V. H. M. B.; VAZ, Nelson Popini; Lins, R.D.B.; Villaça, FJM; **REIS, A. F.**. Concurso para Professor Adjunto no campo de conhecimento de Planejamento e Projeto do Espaço Urbano. 2011. Departamento de Arquitetura e Urbanismo/UFSC.

REIS, A. F.; PALERMO, Carolina; BUENO, A. P.. Concurso Público para Professor Substituto de Projeto Arquitetônico. 2007. Departamento de Arquitetura e Urbanismo/UFSC.

REIS, A. F.; DE PARIS, A.; SANTOS, C.F.; DO AMARAL, Gilcéia Pesce; PERES, Lino Fernando Bragança. Concurso Público para Professor Adjunto de Projeto Arquitetônico. 2005. Universidade Federal de Santa Catarina.

REIS, A. F.; SILVA, N. S.; ISHIDA, Américo. Concurso Público para Professor Substituto de Projeto Arquitetônico. 2004. Departamento de Arquitetura e Urbanismo/UFSC.

REIS, A. F.. Concurso Nacional de Trabalhos de Graduação em Arquitetura e Urbanismo - OPERA-PRIMA. 1999. Associação Brasileira de Ensino de Arquitetura e Urbanismo.

7.5. Outras Bancas

REIS, A. F.; Cardoso, AC. I Prêmio Rodrigo Simões de Teses de Doutorado (2017). 2017. Associação Nacional de Pós-Grad. e Pesq. em Planejamento Urbano e Regional.

Pereira, A. C.; **REIS, A. F.**; SABOYA, Renato. Banca de seleção para o Curso de Doutorado do Programa de pós-graduação em Arquitetura e Urbanismo da UFSC. 2015. Universidade Federal de Santa Catarina.

Sugai, M.I.; **REIS, A. F.**; Castells, A.; YUNES, G; Arrusul, L.G.. Banca de Seleção para o Programa de Pós-Graduação em Urbanismo, História e Arquitetura da

Cidade. 2008. Programa de Pós-Graduação em Urbanismo, História e Arquitetura da Cidade.

PALERMO, Carolina; **REIS, A. F.**; BRENA, H. H.. Concurso Estudantil Latino-Americano de Arquitetura Bioclimática da V Bienal José Miguel Aroztegui. 2007. Universidade Federal de Santa Catarina.

FANCELLO, E.; **REIS, A. F.**. Programa Institucional de Bolsas de Iniciação Científica - PIBIC/CNPq -BIP/UFSC-2007/2008. 2007. Universidade Federal de Santa Catarina/Centro Tecnológico.

8. PREMIAÇÕES

2015

Orientador da equipe de alunos do Curso de Arquitetura e Urbanismo da UFSC colocada em 1o. Lugar no VIII Concurso Nacional CBCA da Construção em Aço, CBCA - Centro Brasileiro da Construção em Aço.

2015

8º concurso ALACERO-Asociación Latinoamericana del Acero para estudantes de arquitetura 2015 - Menção Honrosa, Alacero -Asociación Latinoamericana del Acero.

2015

Orientador de Thiago Xavier Costa, premiado no 3º Prêmio Estadual para Estudantes de Arquitetura e Urbanismo de Santa Catarina, IAB-SC.

2014

Orientador do Trabalho, premiado no Concurso Opera Prima. IAB/Revista Projeto Design.

2008

Orientador do Trabalho, premiado no Concurso Opera Prima. IAB/Projeto Design.

2006

Orientador do Trabalho "Uma Arquitetura para a Fé na orla de Balneário Camboriú", representante do CAU/UFSC no Concurso Opera Prima 2006, Instituto dos Arquitetos do Brasil, Associação Brasileira de Escolas de Arquitetura.

2006

Orientação do Trabalho Graduação "O Rio Uruguai e a Cidade de Itá", escolhido para representar o CAU/UFSC no concurso Opera Prima 2006, Instituto dos Arquitetos do Brasil, Associação Brasileira de Escolas de Arquitetura.

1996

Orientador do Trabalho "Desenhando o Espaço Público, Preparando o Futuro: Campeche", premiado no concurso Opera Prima 1996, Instituto dos Arquitetos do Brasil, Associação Brasileira de Escolas de Arquitetura.

1996

Professor Homenageado, Turma de Formandos em Arquitetura e Urbanismo da Universidade Federal de Santa Catarina -1996.

1991

Menção Honrosa no Concurso Nacional de Propostas - Parque Ecológico Norte de Brasília, Governo do Distrito Federal, IAB-DF.

1990

Menção Honrosa no Concurso Nacional para a Concepção de Núcleo Urbano - Campinas, SP, Prefeitura Municipal de Campinas, IAB-SP, COHAB-Campinas.

1989

Cubo de Prata CAYC - Centro de Artes e Comunicación da Bienal de Arquitectura de Buenos aires, CAYC - Centro de Artes y Comunicación, Buenos Aires, República Argentina.