

PROSPECTOS

DO INSTITUTO  
GRANBERY

JUIZ DE FORA-MINAS

1946

56.º ANO

PROC 9. 44

MUSEU GRANBERY  
ARQUIVO HISTÓRICO



COMPOSTO E IMPRESSO NA  
TIPOGRAFIA BRASIL  
JUIZ DE FORA







PROSPECTOS

DO INSTITUTO  
GRANBERY

JUIZ DE FORA-MINAS

1946

56.º ANO

MUSEU GRANBERY

DOC. Nº PROC 9.4

★ DOAÇÃO Granbery

DATA / / 1946

COMPOSTO E IMPRESSO NA  
TIPOGRAFIA BRASIL  
JUIZ DE FORA





Edifício principal do Instituto Granbery



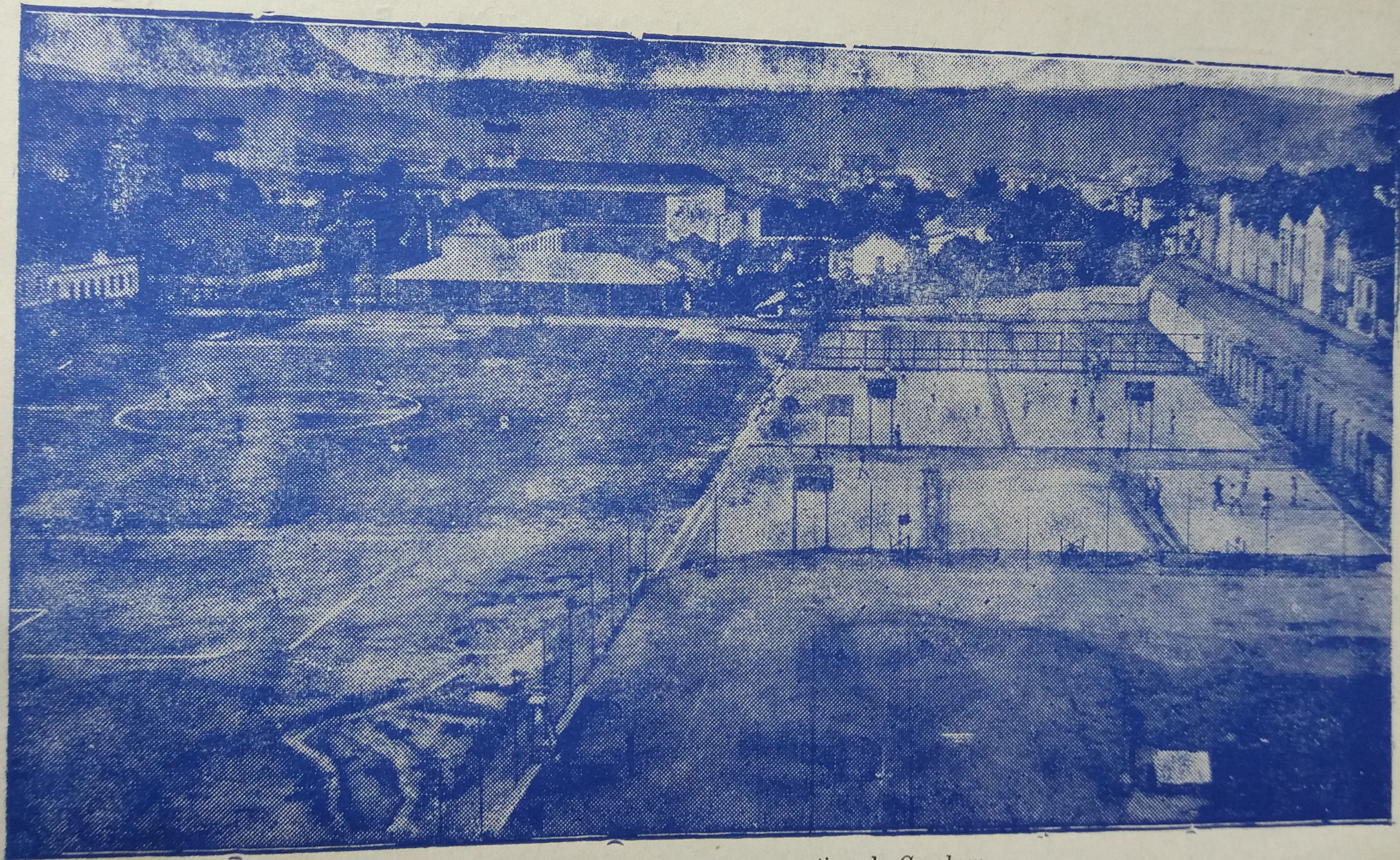

*Vista geral dos campos esportivos do Granbery*





*Os quadros de "Alunos" e "Ex-Alunos", na tradicional partida do "Dia do Granberyense"*



*Um pelotão de alunos na parada escolar da "Semana Granberyense"*



## CONDIÇÕES PARTICULARES

Além daquelas, exigem-se, conforme o curso, mais as condições abaixo estabelecidas.

### NA ESCOLA PRIMÁRIA

Para matrícula na Escola Primária, é necessário que o candidato tenha, se externo, sete anos de idade e, interno, no mínimo, dez.

### NO GINÁSIO

Para matrícula no Curso Ginásial, exige-se:

1 — que o candidato à primeira série tenha sido aprovado em exames de admissão, realizados no Granbery e obtenha a necessária classificação de conformidade com as vagas existentes. Serão classificados os alunos que obtiverem as maiores médias. Os que não forem classificados, embora tenham passado no exame, devem requerer validação de seu certificado à Divisão de Ensino Secundário para matrícula em outro estabelecimento de ensino, de acôrdo com a lei.

2 — que, para as demais séries, tenha sido o candidato aprovado nas séries anteriores, se aluno do Granbery; ou apresente guia de transferência expedida por estabelecimento de ensino secundário oficial, equiparado, ou sob inspeção federal, se transferido, acompanhado da ficha individual, modelo 28, da ficha médico-biométrica e certificado de educação física, se o obteve ou declaração do motivo por que não o obteve.

São as seguintes as condições para inscrição nos exames de admissão que se realizam em dezembro e fevereiro:

- a) apresentação de requerimento firmado pelo candidato ou seu representante legal;
- b) apresentação de certidão de idade, com firma reconhecida—pela qual se verifique que o candidato tem onze anos completos — ou, se não, que os completará até 30 de junho;
- c) apresentação de atestado de sanidade e vacinação anti-variólica recente, — ambos os documentos também com firma reconhecida.
- d) junção, ao requerimento, de recibo que prove o pagamento da taxa de inscrição.



## NO COLÉGIO

1 — Para matrícula no primeiro ano do Colégio deve o candidato ter completa a quarta série ginásial ou freqüentado, sem aprovação, a quinta série.

2 — Para matrícula na segunda série, deve o candidato ter completado a quinta série do antigo curso ginásial fundamental ou ter cursado, sem aprovação, a primeira série do curso complementar.

## NA ESCOLA DE COMÉRCIO

1.º — Para matrícula no primeiro ano do Curso Básico, o candidato deve satisfazer as seguintes condições:

a) ter sido aprovado em exames de admissão realizados no estabelecimento, em dezembro ou fevereiro; ou ter sido aprovado em exames de admissão feitos em outros estabelecimentos, com transferência autorizada pela Divisão do Ensino Comercial, permitida em casos de mudança de residência do aluno ou de limitação da matrícula no estabelecimento em que foi prestado o exame; ou apresentação de certificado de conclusão da primeira série ginásial;

b) ter o candidato 11 anos completos ou a completar até 30 de junho;

c) apresentar atestados recentes de saúde e de vacina, com firmas reconhecidas;

d) juntar, ao seu requerimento, recibo de pagamento da 1.ª prestação.

2.º — Para matrícula no primeiro ano do Curso de Contabilidade, são exigidos os seguintes documentos:

a) certificado de conclusão do curso básico; ou de aprovação na quarta série ginásial; ou guia de transferência, expedida por estabelecimento de ensino comercial reconhecido oficialmente; ou certificados de exames das cadeiras constantes do Curso Propedêutico, expedidos por ginásio oficial ou oficializado;

b) atestado de identidade e idoneidade moral;

c) atestado de sanidade, com firma reconhecida;

d) recibo de pagamento da 1.ª prestação.

3.º — Para matrícula em qualquer das séries não iniciais



## RESERVAR LUGAR NÃO É MATRICULAR

dos cursos Básico e de Contabilidade deve o candidato ter sido aprovado na série anterior, se aluno do Granbery; ou apresentar guia de transferência expedida por estabelecimento de ensino reconhecido oficialmente.

Observação — De acôrdo com a legislação vigente, alunos maiores de 19 anos não poderão matricular-se em nenhum curso sem prova de quitação com o serviço militar.

### INFORMAÇÕES

— A Secretaria do Granbery oferece, aos candidatos a matrícula, o requerimento necessário, impresso, sem despesa para as partes.

— As matrículas devem ser feitas nos prazos estipulados no Calendário que aparece numa das primeiras páginas dêste prospecto.

— Os trabalhos de matrícula obedecem à seguinte marcha:

a) comparecimento ao Gabinete do Diretor, para a necessária classificação;

b) comparecimento à Secretaria, para a efetivação da matrícula;

c) comparecimento ao Gabinete de Disciplina, para apresentação de enxoval e designação de lugares no dormitório e no refeitório, no caso de alunos internos: e na assembléia, em todos os casos;

d) comparecimento ao Gabinete de Serviço Médico, para o exame clínico e biométrico.

Os alunos internos são obrigados a matricular-se no mesmo dia de sua chegada, salvo quando esta se verificar à noite; e, para que possam comparecer ao refeitório, têm que apresentar um cartão de matrícula fornecido pelo Gabinete de Disciplina.

— Para transferência de um colégio para outro, do curso ginasial ou comercial, deve o aluno, ou o seu representante legal, requerer a guia necessária ao diretor do estabelecimento de onde sai.

— Os têrmos daquele documento, que não é selado, nem tem redação fixa, podem ser mais ou menos os seguintes, para govêrno dos alunos que pretendam transferir-se do Granbery ou para o Granbery:

«O abaixo assinado, aluno da ..... série dêsse Ginásio (ou dessa Escola de Comércio), requer, por êste, a V. S., a expedição de sua guia de transferência, para que continue, em outro estabelecimento, os seus estudos. P. D.»



## Vida Escolar

### Diário do aluno

A cada aluno externo o Instituto fornece um «Diário», em que êle deve justificar, quando justificáveis, as suas ausências.

A Direção, por sua vez, anota, nêle, além das ausências justificadas, as não justificadas e as vêzes em que êle não preparou as suas lições ou se portou mal no colégio.

Uma vez por mês, no mínimo, os pais dos alunos devem lançar o «visto» nos diários dos filhos.

### Assembléias escolares

Realiza-se, diariamente, para cada grupo, conforme a conveniências do horário escolar, uma assembléia de alunos em que se fazem a êles preleções sôbre os seus deveres escolares cívicos e religiosos, bem como os necessários avisos.

*E' obrigatório, a todos, o comparecimento a essas assembléias.*

Aos domingos, pela manhã, há também uma assembléia de caráter religioso, a que devem comparecer todos os internos.

### História Sagrada

Aos alunos do Curso Primário e das três primeiras séries do Ginásio e da Escola de Comércio, o Instituto ministra aulas de História Sagrada, estudada diretamente das Escrituras Sagradas, sem discussão de assuntos dogmáticos ou de controvérsia religiosa.

Interessa, apenas, ao Granbery, que os seus alunos tenham conhecimento das doutrinas cristãs através dos discursos de Jesus, e dos fatos históricos do Cristianismo, segundo a narração dos Evangelhos.

Também a freqüência às aulas de História Sagrada é obrigatória aos alunos acima mencionados.



O aluno que reservou o seu lugar deve matricular-se até 14 de março

### Boletins

O Instituto envia, mensalmente, aos pais dos alunos, boletins de notas de aproveitamento e comportamento, assim como, nas ocasiões próprias, de notas de provas parciais.

O comportamento é classificado em mau, sofrível, regular, bom e ótimo, não sendo satisfatórios os três primeiros graus.

### Vícios

Combatem-se, no Granbery, todos os vícios, e alguns não se toleram.

Não se permite o vício de fumar, e é excluído do Instituto o aluno que se entregue a jogos de azar ou se embriague.

Também não se permite que freqüentem aulas aos alunos portadores de moléstias contagiosas ou repugnantes, enquanto constituir o seu convívio uma ameaça à coletividade.

### Cola

«Atraiçoa os ideais do Granbery o aluno que «cola». A «cola» é, por isso, combatida no Instituto, por todos os meios ao seu alcance.

Ao aluno faltoso, por desonestidade em seus exames, é sempre atribuída a nota zero no trabalho escolar em que «colou»; a sua família é cientificada do ocorrido e ser-lhe-á atribuída nota «má» no comportamento do mês.

### Educação física

*As aulas de educação física se regem de acôrdo com a legislação do ensino em vigor, sendo obrigatório o comparecimento a elas.*

Os esportes fazem parte integrante da educação física dos alunos, sendo, por isso, obrigatório o comparecimento destes aos jogos para os quais sejam escalados.

*As ausências às aulas de educação física, compreendidos nelas os jogos esportivos, devem ser, como quaisquer outras, justificadas.*



## Uniforme

*É obrigatório, aos alunos, o comparecimento às aulas e demais atividades escolares devidamente uniformizados.*

*Para isso, e porque não haverá tolerância para os recalcitrantes, devem os alunos ter o número necessário de peças de uniforme.*

Consta êle, para os meninos e rapazes, de calça e túnica de brim cáqui Floriano, côr 4, camisa de «tricoline», de fabricação especial para o Granbery, e casquete.

Para as meninas e moças, consta êle de saia azul-marinho e blusa de fustão branco, conforme modelos e amostras que o Instituto fornecerá às pessoas interessadas.

*Agasalho: para rapazes, «pull-over» azul-marinho; para moças, blusa de lã, também azul, ambos de fabricação especial para o Granbery; ou pelerine azul-marinho escuro, para moças e rapazes.*

Permite-se, também, o uso de um blusão de malha de lã, de fabricação especial para o Granbery.

Calçado: preto, de feitio à vontade; para moças, com meias bege, curtas ou compridas.

Para as aulas de ginástica exige-se o seguinte uniforme: rapazes — calção branco, camisa de meia azul-marinho, tipo regatas, e sapatos de tênis, inteiramente brancos; moças — *short* azul-marinho, de fazenda especial, soquete bege e tênis.

Como complemento do uniforme, devem os alunos usar o distintivo do Colégio, pelo menos quando compareçam a solenidades em que representem o Granbery.

E não só os alunos devem comparecer às atividades escolares devidamente uniformizados, como também lhes é vedado o uso do uniforme colegial, mesmo fora do estabelecimento, desaparelhado ou alterado.

## Disciplina

O regime disciplinar do Granbery tem por fim, além de proporcionar aos seus alunos ambiente propício ao trabalho e de sossêgo espiritual, prepará-los para a vida social e cívica, fornecendo-lhes os meios com os quais construam o edifício de sua felicidade, tornando-se, cada um por sua vez, colaborador da felicidade coletiva.

Assim, a ordem, a obediência inteligente ao regulamento, o respeito às autoridades constituídas do Colégio, o cumprimento dos deveres escolares e a observância dos preceitos de boa educação e moral cristã devem ser característicos da vida granberyense.



## Informações

### Internato feminino

A título de experiência, o Granbery instalou, em 1940, o seu internato feminino, em uma chácara contígua aos terrenos do Instituto, sob a direção de um de seus professores.

Sem instalações próprias, ao menos por enquanto, terá o internato feminino capacidade para 30 lugares, apenas, e, em vista de sua manutenção mais dispendiosa, não será possível à Administração receber alunas com descontos.

O Granbery cria a secção feminina do seu internato atendendo a repetidas sugestões de pais de alunos que, tendo filhos e filhas em idade escolar, preferem interná-los no mesmo estabelecimento.

### Serviço médico e de enfermagem

O Granbery mantém serviço médico escolar para os seus alunos, em geral, e para os internos, em particular.

Os externos têm direito aos exames regulamentares do Serviço Médico de Educação Física e os internos, além disso, a tratamento médico e enfermagem, com despesas apenas de medicamentos.

Não se incluem, no tratamento médico a que têm direito os alunos internos, consultas a especialistas, exames de laboratório, tratamento de moléstias infecciosas, operações cirúrgicas e hospitalização, quando necessários.

Às famílias dos alunos que permaneçam adoentados, na enfermagem, mais de dois dias, o Instituto comunica o fato por carta, logo que eles tenham alta. Nos casos graves, a comunicação é feita *in continenti*.

O Instituto possui também, Gabinete Dentário, para o serviço dos alunos, sob a direção de dentista de sua confiança.

Todos os internos são submetidos a exame de dentes, de cujo resultado se envia cópia aos pais, com o respectivo orçamento. Autorizado o tratamento, devem os pais remeter a metade da importância orçada.

Para que os alunos freqüentem consultórios médicos ou gabinetes dentários fora do colégio, é necessário que apresentem licença, por escrito, de seus pais.

### Visitas

Roga-se aos senhores pais de alunos internos que ao visitarem os filhos, procurem fazê-lo em horas de recreio, ou, na pior das hipó-



teses, de estudos, mas nunca em hora de aulas. As horas regulares para visitas são entre as 4 e as 6 horas da tarde.

### Casos de viagens

O Granbery só permite que os seus alunos se ausentem da cidade, inclusive para as suas casas, e ainda que em ocasiões de férias, mediante licença por escrito de seus pais.

Roga-se também aos senhores pais de alunos que providenciem, sempre, o numerário para viagens, salvo quando tenham crédito em suas contas de depósito.

### Rouparia

Para comodidade dos alunos e boa ordem do serviço do Instituto, o Instituto mantém uma rouparia, pela qual deve passar toda a roupa usada que se destina à lavanderia.

### ENXOVAL

Os alunos internos devem trazer, no mínimo, o seguinte enxoval:

3 lençóis, 3 colchas brancas, 3 fronhas, 2 cobertores mela estação, 1 travesseiro, 8 cuecas, 3 pijamas, 8 pares de meias, 8 lenços, 3 toalhas de rosto, 3 toalhas de banho, 2 sacos para roupa usada, 1 roupão para banho, 1 par de calçado preto para aulas, 3 camisas de meia azul-marinho, 3 calções brancos, 1 par de tênis inteiramente brancos, para ginástica, 1 par de calçado para os esportes que praticar, 1 par de tancos ou chinelas, para banho, e as seguintes peças de uniforme: 5 calças, 2 túnicas, 6 camisas, 1 «pull-over», ou blusão.

NOTA — A direção do Instituto reserva-se o direito de exigir maior número de peças do enxoval acima, se o julgar necessário, para que o aluno tenha limpa e decente a sua roupa de cama e de uso quotidiano.

As alunas devem ter, *mutatis mutandis*, o mesmo enxoval, exceto o de ginástica, que consta de um «short» azul-marinho e de «tennis-keds» ou «keds» branco e preto, e o agasalho, que é uma blusa de lã de fabricação especial.

Além do «pull-over» ou da blusa de lã, figura, facultativamente, no uniforme, uma pelerine, como agasalho mais pesado, não se permitindo, entretanto, outro.

A fim de que se consiga a maior uniformidade possível, aconselha-se aos alunos que façam as suas encomendas na praça de Julz-de-Fora, onde se encontram, principalmente, a fazenda das blusas e camisas, os agasalhos, a fazenda para os «shorts» e as camisetas para ginástica.

Toda a roupa deve ser marcada com as iniciais do aluno ou com o seu número de rouparia, que êle pode receber, antecipadamente, ao reservar a sua matrícula.





*Um pelotão de alunas na parada escolar da "Semana Granberyense"*

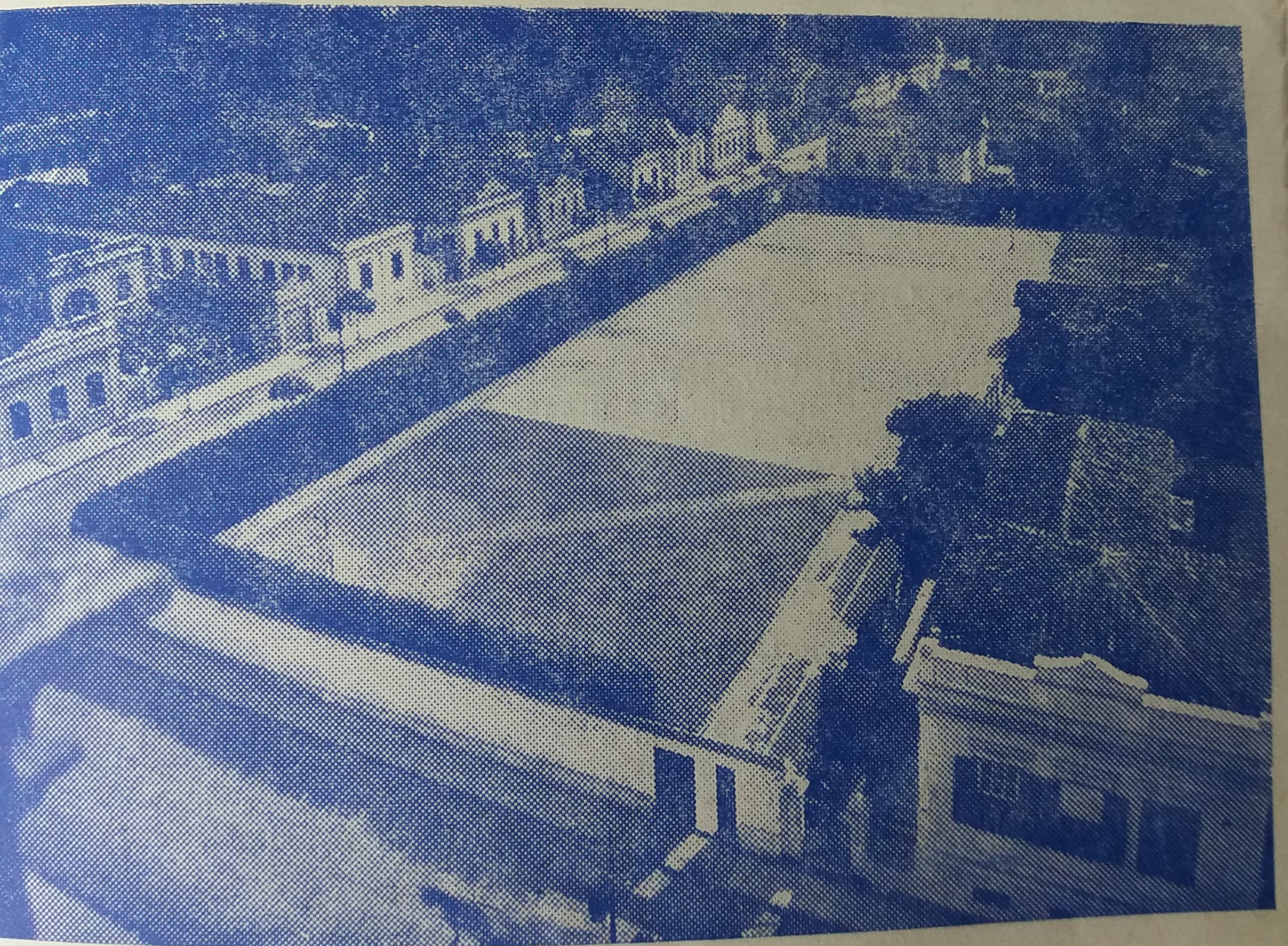

*Área de ginástica e esportes, do Departamento Feminino*



## Atividades extra-escolares

O Instituto Granbery realiza, por meio de várias organizações escolares, uma intensa atividade extra-curricular, procurando, assim, dentro do espírito da Escola Nova, aumentar o cabedal de conhecimentos de seus alunos — conhecimentos reais e úteis adquiridos através de experiências.

Entre as organizações escolares granberyenses, merecem menção uma associação de ex-alunos, uma teatral, um centro cívico, vários grêmios literários, uma academia contábil, uma associação esportiva, uma feminina, um centro de ação social, um grêmio de cultivo espiritual e um centro de menores. Além destes, há um círculo de pais e professores, cuja atuação se exerce já fora do âmbito dos alunos.

### Associação dos Granberyenses

Com o fim de promover a união dos granberyenses do passado, e ligá-los, para sempre, à *Alma Mater*, criou-se, em 1922, a Associação dos Granberyenses, à qual pertencem todos os ex-alunos do Instituto. A Associação mantém contacto com os seus associados, por intermédio de correspondência e de «O Granberyense». Outrossim, todos os anos, por ocasião do aniversário do Granbery, 8 de setembro, promove ela festas colegiais e uma reunião de granberyenses do passado.

### Associação Teatral

Desde 1928, funciona no Instituto a Associação Teatral Granberyense, cujos espetáculos públicos constituem das maiores atrações da cidade. Seus programas, bem elaborados, são previamente submetidos à aprovação da Comissão de Trabalhos Literários.

### Grupo de Escoteiros Caiuás

Reorganizado em 1940, continuará funcionando em 1946 o antigo Grupo de Escoteiros Caiuás, que é a grande atração da meninada granberyense.

Escola completa, para educação física, intelectual, cívica, social e moral da infância e da juventude, o escoteirismo deve merecer lugar destacado no Instituto Granbery, que, por sua vez, pretende ser um grupo de escoteiros em ponto grande.

### Centro Cívico

Fundado em fins de 1928, tem o Centro Cívico contribuído grandemente para a educação cívica dos granberyenses. Realiza, para isso, sessões semanais e promove a comemoração dos feriados nacionais, com programas escolhidos e aos quais comparecem os alunos e professores.



## Banco Escolar Granberyense

Em 1941 fundou-se no Granbery o «Banco Escolar Granberyense». Dirigido pelos alunos dos últimos anos do Curso de Contador, tem êle por fim oferecer prática de serviço bancário aos alunos da nossa Escola de Comércio, assim como proporcionar aos alunos, em geral, os benefícios de uma organização bancária colegial.

## Grêmios literários

De iniciativa dos alunos, sob o patrocínio da Diretoria, existem, no Instituto, os seguintes grêmios literários:

Grêmio Literário Coelho Neto, fundado em 16 de maio de 1908;  
Grêmio Literário Sílvio Romero, fundado em 3 de agosto de 1923;  
Grêmio Literário Castro Alves, fundado em 3 de agosto de 1923;  
Grêmio Literário Humberto de Campos, fundado em 25 de maio de 1936.

Os grêmios Coelho Neto e Sílvio Romero se destinam a alunos do 3.º ano ginasial e comercial em diante; o Castro Alves, a alunos do 1.º e 2.º anos ginasiais e básicos; o Olavo Bilac, a alunos da Escola Primária; e o Humberto de Campos, a alunos do turno da noite da Escola de Comércio.

A Diretoria designa professores para assistirem os trabalhos dos grêmios, orientá-los e torná-los, efetivamente, um complemento educacional da vida escolar do aluno.

## Academia Contábil

Fundada pelos alunos da Escola de Comércio, em 1932, a Academia Contábil «Tomaz Bernardino» se reúne semanalmente, afim de estudar assuntos técnicos, relativos aos problemas do campo comercial e econômico.

## Associação Feminina

A Associação Feminina, fundada em 1935, tem por fim promover reuniões e palestras de interesse especial para as moças do Instituto e colaborar na promoção da vida social granberyense.

## Associação Esportiva

Orientando a vida esportiva, em geral, e as relações esportivas inter-colegiais, em particular, do Instituto, funciona a Associação Esportiva, cujo Conselho Diretor se compõe de dez membros, — cinco professores e cinco alunos, — aquêles de nomeação do Reitor ou ex-offício, e êstes de eleição dos alunos, conforme os seus estatutos — um para cada esporte e atletismo praticado no colégio.

## Centro de Ação Social

Entre as organizações escolares granberyenses, ocupa lugar de



relêvo o Centro de Ação Social, pelo trabalho, que realiza, de assistência social e de educação dos alunos para a prática da solidariedade humana.

Contando com o apoio material e moral de todos os professores e diretores e de cerca de três quartos dos alunos do Instituto, o Centro levanta fundos, anualmente, para várias associações de caridade e promove movimentos de assistência moral e material.

### O «Formigueiro»

Satélite do Centro de Ação Social, funciona na Escola Primária o Formigueiro n. 41, que tem por fim proceder à arrecadação de objetos usados para venda em benefício de crianças pobres.

### Classes organizadas

Afim de que cada classe tenha a assistência constante de, ao menos, um professor, e de que possam os alunos fazer os seus primeiros ensaios de govêrno próprio, tôdas as classes dos cursos secundários são organizadas em sociedade, sob a direção de um professor, designado pela Administração.

A classe, que elege a sua diretoria, deve assim cooperar na promoção da ordem colegial e da vida social de seus membros.

### Grêmio Erasmo Braga

Fillado à União Cristã dos Estudantes do Brasil, funciona no Granbery o Grêmio Erasmo Braga, que tem por fim promover a vida religiosa dos alunos.

O grêmio realiza, para isso, reuniões de estudos bíblicos e de oração, uma ou mais vêzes por semana.

### Centro de Menores

Sob a direção de um professor, funciona também, no Granbery, o Centro dos Menores, que reúne em seu selo todos os meninos granberyenses para o promoção de sua vida social.

O Centro de Menores dirige o cinema escolar, promove festas e excursões e prestígia, pelos meios ao seu alcance, todo trabalho feito entre os menores pelas demais associações escolares.

### «O Granberyense»

«O Granberyense» é o órgão oficial do Granbery. Mesmo assim, ou por isso mesmo, os seus redatores são eleitos pelos alunos.

Aparece mensalmente e reflete a vida do colégio.

### Clube de Permutas

Em fins de 1941 fundou-se no Granbery o «Clube de Permutas Granberyense». Será êle uma «claring house» para os colecionadores de selos, moedas, postais, livros, orquídeas, etc..

### Círculo de Pais e Professores

O Círculo de Pais e Professores procura reunir, no Colégio, os senhores professores e pais de alunos para a discussão de assuntos de interêsse comum ao lar e à escola.

Allás, talvez não haja assunto que, sendo de interêsse para o lar, não o seja, também, para a escola, e vice-versa.



## TABELA DE PREÇOS PARA 1946

CURSOS	PAGAMENTOS			ANUIDADE
	1. <sup>a</sup> Prestação	2. <sup>a</sup> Prestação	3. <sup>a</sup> Prestação	
<b>EXTERNATO</b>	Cr \$	Cr\$	Cr\$	Cr\$
1. Primário	140,00	90,00	90,00	320,00
2. Primário	150,00	100,00	100,00	350,00
3. Primário	160,00	110,00	110,00	380,00
4. Primário	170,00	120,00	120,00	410,00
Admissão	240,00	180,00	180,00	600,00
1. Ginásial	360,00	280,00	280,00	920,00
2. Ginásial	380,00	300,00	300,00	980,00
3. Ginásial	450,00	360,00	360,00	1.170,00
4. Ginásial	470,00	380,00	380,00	1.250,00
1. Colégio	670,00	540,00	540,00	1.750,00
2. Colégio	690,00	560,00	560,00	1.810,00
3. Colégio	710,00	580,00	580,00	1.870,00
1. Básico	310,00	240,00	240,00	790,00
2. Básico	330,00	260,00	260,00	850,00
3. Básico	360,00	280,00	280,00	920,00
4. Básico	380,00	300,00	300,00	980,00
1. Contabilidade	510,00	420,00	420,00	1.350,00
2. Contabilidade	530,00	440,00	440,00	1.410,00
3. Contabilidade	550,00	460,00	460,00	1.470,00
<b>INTERNATO</b>				
1. Primário	1.300,00	1.140,00	1.140,00	3.580,00
2. Primário	1.310,00	1.150,00	1.150,00	3.610,00
3. Primário	1.320,00	1.160,00	1.160,00	3.640,00
4. Primário	1.330,00	1.170,00	1.170,00	3.670,00
Admissão	1.410,00	1.230,00	1.230,00	3.870,00
1. Ginásial	1.570,00	1.330,00	1.330,00	4.230,00
2. Ginásial	1.590,00	1.350,00	1.350,00	4.290,00
3. Ginásial	1.680,00	1.410,00	1.410,00	4.500,00
4. Ginásial	1.700,00	1.430,00	1.430,00	4.560,00
1. Colégio	1.930,00	1.590,00	1.590,00	5.110,00
2. Colégio	1.950,00	1.610,00	1.610,00	5.170,00
3. Colégio	1.970,00	1.630,00	1.630,00	5.230,00
1. Básico	1.480,00	1.290,00	1.290,00	4.060,00
2. Básico	1.500,00	1.310,00	1.310,00	4.120,00
3. Básico	1.540,00	1.330,00	1.330,00	4.200,00
4. Básico	1.560,00	1.350,00	1.350,00	4.260,00
1. Contabilidade	1.710,00	1.470,00	1.470,00	4.650,00
2. Contabilidade	1.730,00	1.490,00	1.490,00	4.710,00
3. Contabilidade	1.750,00	1.510,00	1.510,00	4.770,00



## CURSO NOTURNO

Cursos	MENSALIDADE	ANUIDADE
	Cr\$	Cr\$
Admissão	35,00	315,00
1: Básico	45,00	405,00
2: Básico	50,00	450,00
3: Básico	55,00	495,00
4: Básico	60,00	540,00
1: Contabilidade	75,00	675,00
2: Contabilidade	80,00	720,00
3: Contabilidade	85,00	765,00

Juiz de Fora, 23 de outubro de 1945.

OBSERVAÇÕES: — A tabela acima abrange todas as taxas colegiais, inclusive Jôia, matrícula, Inspeção, exames, certificados e selos para requerimentos, não cobrando o Instituto qualquer outra taxa.

Os lugares reservados no Internato são pagos integralmente, a despeito de atraso na matrícula.

No ato da reserva de lugar o aluno deverá depositar a primeira prestação referente à série a que se destina, sem o que não prevalecerá aquela reserva.

*primeira prestação*

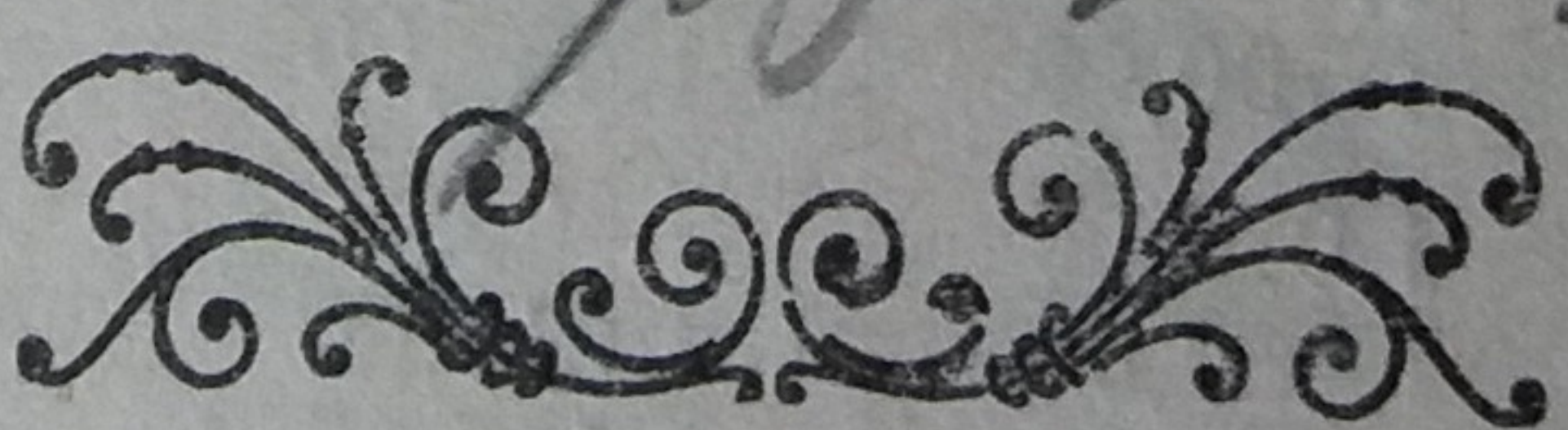



## Semanadas e fornecimentos

A Administração faz aos alunos, mediante o necessário depósito, fornecimentos semanais de dinheiro e objetos escolares e de seu uso pessoal, enviando aos pais os comprovantes das despesas.

O fornecimento de semanadas é feito por intermédio do Banco Escolar Granberyense, e a Diretoria do Instituto prefere que todo fornecimento de dinheiro aos alunos se faça por intermédio d'êlé, pois que a experiência tem demonstrado que os rapazes que recebem dinheiro diretamente de casa, sem controle do Instituto, despendem-no, geralmente, sem senso de economia e de oportunidade.

Exige-se também o depósito de Cr\$ 100,00 dos internos, e Cr\$ 50,00 dos externos, a título de garantia contra estragos indevidos da propriedade do Instituto por parte dos alunos.

## Correspondência

No Instituto Granbery respeita-se o sigilo de correspondência a que devem os alunos ter direito. Não se censuram as cartas, nem que recebem, nem que remetem.

Por exceção, e como medida de proteção aos alunos, a Diretoria abre os telegramas que lhes são enviados, dada a possibilidade de receberem, por êsse modo, notícias desagradáveis para as quais podem não se achar preparados.

— Com referência a assuntos que dizem respeito aos alunos, mas que devem ser tratados com a Administração, é desejável que os pais se entendam com quem de direito: questões de pagamentos, com o Secretário-Tesoureiro; de vida escolar, com os Diretores; outras quaisquer, com o Reitor.

Na correspondência é obséquio a menção clara dos endereços completos.

Roga-se também aos senhores pais de alunos internos que evitem comunicar-se com o Instituto por telefone, especialmente para autorizarem despesas ou viagens de seus filhos. Tais autorizações devem fazer-se por escrito.

Sempre que necessário entender-se com o colégio por telefone ou telegrama, os srs. pais ou responsáveis deverão fazer o obséquio de confirmar por carta o entendimento.

## Descontos

Quando houver mais de um aluno da mesma família (irmãos), conceder-se-á um desconto de 5 % sôbre a pensão (ex-



ceto no internato feminino) e sôbre o ensino, pagas as prestações na época própria.

Não se faz devolução de pensão e ensino aos alunos que se retirarem durante o semestre, nem aos que ficarem ausentes temporariamente, conservando o lugar no colégio.

Cobra-se extraordinário por alimento especial, o que será fornecido mediante ordem dos pais ou responsáveis.

### Prestações

As taxas anuais são divididas em três prestações, sendo paga a 1.<sup>a</sup> no ato da matrícula, a 2.<sup>a</sup> em 15 de junho e a 3.<sup>a</sup> em 15 de setembro.

### Pagamentos

Tôdas as prestações devem ser pagas, adiantadamente, nas datas estabelecidas.

Para facilidade de seu recebimento, espera-se que os pagamentos de fora venham *em nome do Instituto Granbery* e sejam feitos por meio de vale postal, carta com valor declarado ou cheque bancário, sendo preferível êste último meio.

Como os pagamentos devem ser feitos na Tesouraria do Instituto Granbery, em Juiz de Fora, ou aos correspondentes por êle designados, debitar-se-á o desconto de cheques ou ordens pagáveis em outras praças.

Não se renovará a matrícula de alunos que tenham, para com o Instituto, débito do ano anterior.









