

A. Schenck

PROSPECTO

**DO INSTITUTO
GRANBERY**

JUIZ DE FORA - MINAS

1943

53.º ANO

MUSEU GRANBERY
ARQUIVO HISTÓRICO



PROC- 9.30

1943

Estabelecimento Gráfico
COMPANHIA DIAS CARDOSO S. A.
Juiz de Fora

PROSPECTO

DO INSTITUTO
GRANBERY

JUIZ DE FORA - MINAS

1943

MUSEU GRANBERY
ARQUIVO HISTÓRICO

53.º ANO

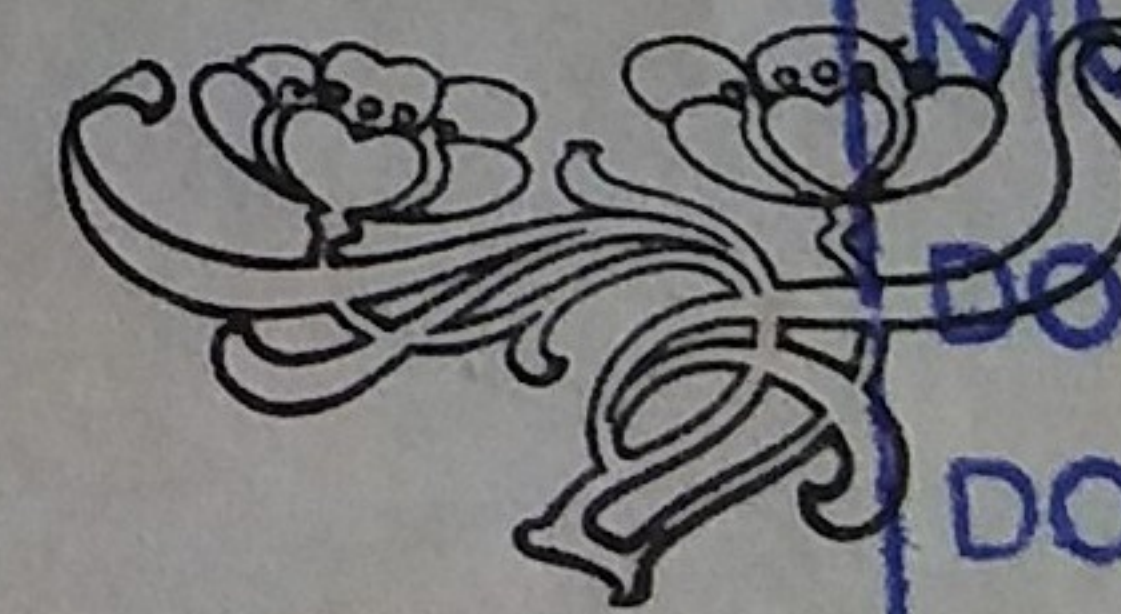

MUSEU GRANBERY
DOC. Nº PROC 9.39
DOAÇÃO Granbery
DATA 1/1943

1943

Estabelecimento Gráfico
COMPANHIA DIAS CARDOSO S. A.
Juiz de Fora

PROSPECTO

OFFICE OF
GRAINERS

JULY DE FORA-MILITARY

1943

289 210

MUSEU GRAVIBERY

BOU. 110

BOU. 110

1943

COMPTON'S GRAINERS

July 1943

1943



Fachada dos prédios principais do Instituto Granbery

Vista geral dos campos esportivos do Granberg



O GRANBERY

MANTEM :—

JARDIM DA INFÂNCIA

ESCOLA PRIMÁRIA

GINÁSIO

COLÉGIO

ESCOLA DE COMÉRCIO

CONSERVATÓRIO DE MÚSICA

ESCOLA DE DIREITO

MINISTRA :—

EDUCAÇÃO FÍSICA

EDUCAÇÃO INTELECTUAL

EDUCAÇÃO CÍVICA

EDUCAÇÃO MORAL

***DIZER — GRANBERY — É DIZER — MEIO SÉCULO
DE SERVIÇOS PRESTADOS À CAUSA DA EDUCA-
ÇÃO DA JUVENTUDE BRASILEIRA.***

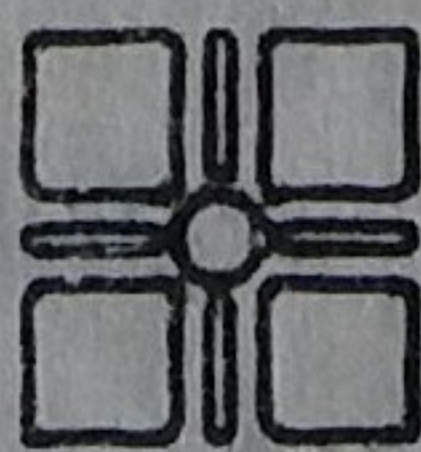

Calendário para 1943

- DE 7 DE JANEIRO A FINS DE FEVEREIRO:
curso de férias para os candidatos a exames de admissão em segunda época.
- DE 17 A 28 DE FEVEREIRO:
matrícula de alunos da Escola Primária e de Comércio.
- DE 20 A 28 DE FEVEREIRO:
exames de 2.^a época da Escola de Comércio, de 2.^a chamada do Curso Ginásial, e de admissão ao Ginásio e à Escola de Comércio em 2.^a época.
- 1.^o DE MARÇO:
abertura das aulas da Escola Primária e de Comércio.
- DE 1 A 6 DE MARÇO:
exames de segunda época para quintanistas ginásiais e alunos do Curso Complementar.
- DE 4 A 8 DE MARÇO:
matrícula de alunos externos do Ginásio e do Colégio;
exames de segunda época do Ginásio.
- DE 11 A 14 DE MARÇO:
matrícula de alunos internos do Ginásio e do Colégio.
- 15 DE MARÇO:
abertura solene das aulas.
- QUINTA E SEXTA-FEIRA E SÁBADO DA SEMANA SANTA:
feriados.
- DE 16 A 30 DE JUNHO:
férias do curso primário.
- DE 24 A 30 DE JUNHO:
férias do Ginásio e do Colégio.
- DE 16 DE JUNHO A 14 DE JULHO:
férias da Escola de Comércio.
- DE 1 A 15 DE DEZEMBRO:
Exames Finais e Festas de Encerramento do Ano Letivo.

Cursos

O Granbery mantém, para ambos os sexos, em regime de externato, internato e semi-internato, os seguintes cursos: primário, secundário, comercial, de Música e, superior, de Direito.

Escola Primária

A Escola Primária, dirigida dentro dos moldes da pedagogia moderna, compreende um curso de cinco anos, não havendo solução de continuidade entre ela e o Ginásio ou a Escola de Comércio. O seu quinto ano segue à risca os programas para exames de admissão àqueles cursos secundários.

Cursos Secundários

O Granbery manterá, já em 1943, de acôrdo com a atual legislação do ensino, o Ginásio, de quatro anos, e o Colégio, de três anos, clássico e científico.

Para os alunos que hajam completado o primeiro ano do antigo Curso Complementar o Granbery manterá as segundas séries das secções de Medicina e Engenharia.

Escola de Comércio

A Escola de Comércio do Granbery, reconhecida desde 1929, oferece os cursos Propedêutico e de Contador.

E já agora, com a redução do primeiro ciclo do curso secundário, podem ingressar no Curso de Contador os alunos que hajam completado a quarta série ginásial.

Faculdade de Direito e Conservatório de Música

O Granbery mantém, anexos, a Faculdade de Direito e o Conservatório de Música de Juiz de Fora.

Para informações, os interessados devem dirigir-se aos seus diretores.

O Granbery manterá, em 1943, como em anos anteriores, um curso gratuito de férias, para os alunos que pretendam fazer exames de admissão ao Ginásio ou à Escola de Comércio, em segunda época.

As aulas terão início em 7 de Janeiro e funcionarão até à realização dos exames.

De alunos internos o Instituto cobrará apenas a pensão e lavagem de roupa: Cr\$ 180,00 por mês.

Regime escolar

Matrícula

CONDIÇÕES GERAIS

Para matrícula no Instituto Granbery, em qualquer dos seus cursos, exige-se, de acordo com o seu Regimento Interno:

1.º — que o candidato se submeta a exame clínico e biométrico no Serviço Médico e no Departamento de Educação Física do estabelecimento, para atestado de que não sofre de moléstia repugnante ou contagiosa, e classificação nas aulas de ginástica e nos esportes;

2.º — traga, transferido, atestado de boa conduta, passado pelo diretor do último estabelecimento de ensino que frequentou;

3.º — pague, no ato de sua matrícula, a primeira prestação da taxa anual;

4.º — assine, ou os seus pais por ele, no caso de menor cuja idade e adiantamento não lhe permitam fazê-lo por si, o seguinte termo de matrícula:

“Matriculando-me no Instituto Granbery, assumo, sob a minha palavra, o compromisso de cumprir o Regulamento Interno do estabelecimento em geral, e, em particular, o de:

a) respeitar e obedecer aos senhores reitor, diretores, professores e às demais autoridades constituídas do Instituto;

b) cumprir com os meus deveres escolares, preparando as minhas lições e acompanhando os trabalhos de classe;

c) comportar-me, irrepreensivelmente, nas aulas, nos estudos, nas assembleias, nos dormitórios, nos refeitórios, nas bibliotecas, nos pátios, em todo lugar, enfim, a que comparecer na qualidade de granberyense;

d) frequentar, pontual e assiduamente, e devidamente uniformizado, as aulas, justificando, no tempo próprio, as minhas ausências;

e) não me retirar do Instituto, sem a necessária licença, em hora em que nele deva estar;

f) respeitar a propriedade alheia, responsabilizando-me pelos estragos que causar;

g) agir, sempre, honesta e criteriosamente, não *colando* nas minhas lições e nos meus exames, e assumindo sempre a responsabilidade dos meus atos;

h) não fumar, não jogar nem tomar bebidas alcoólicas, dentro do estabelecimento, se aluno externo, nem em nenhum lugar, bem como não nadar em rios, açudes, represas ou piscinas da cidade, se interno;

i) não usar, dentro do estabelecimento, se externo e, em nenhum lugar, se interno, armas de qualquer espécie;

j) não tomar parte em nenhum movimento coletivo de desobediência aos regulamentos do Instituto ou às leis do país, tais como trotes, "paredes" etc.

De acordo com o seu regimento interno, o Instituto Granbery não aceita:

- 1 — alunos que repitam, pela segunda vez, a série em que se devem matricular;
- 2 — como internos, salvo casos especiais, alunos que residam na cidade;
- 3 — e, como externos, salvo também casos especiais ou alunos do Curso Complementar, alunos que não residam na cidade com seus pais ou parentes próximos.

CONDIÇÕES PARTICULARES

Alem daquelas, exigem-se, conforme o curso, mais as condições abaixo, para matrícula no Granbery.

NA ESCOLA PRIMÁRIA

Para matrícula na Escola Primária, é necessário que o candidato tenha, se externo, sete anos de idade e, interno, no mínimo, dez.

NO GINÁSIO

Para matrícula no Curso Ginásial, exige-se:

1 — que o candidato à primeira série tenha sido aprovado em exames de admissão, realizados no Granbery ou em estabelecimentos oficiais ou equiparados; ou apresente a necessária guia de transferência, se transferido;

2 — que, para as demais séries, tenha sido o candidato aprovado nas séries anteriores, se aluno do Granbery; ou apresente guia de transferência expedida por estabelecimento de ensino secundário oficial, equiparado, ou sob inspeção federal, se transferido, acompanhado da ficha individual, modelo 29, da ficha médico-biométrica e certificado de educação física, se o obteve.

São as seguintes as condições para inscrição nos exames de admissão que se realizam em dezembro e fevereiro:

a) apresentação de requerimento firmado pelo candidato ou seu representante legal;

b) apresentação de certidão de idade ^(pública - forma não usual) pela qual se verifique que o candidato tem onze anos completos—ou, se não, os complete até 30 de Junho — com firma reconhecida;

c) apresentação de atestado de sanidade e vacinação anti-variólica recente, ambos os documentos também com firma reconhecida.

NO COLÉGIO

1 — Para matrícula no primeiro ano do Colégio, clássico ou científico, deve o candidato ter completado a quarta série ginásial ou frequentado, sem aprovação, a quinta série.

2 — Para matrícula na segunda série, deve o candidato ter completado a quinta série do antigo curso ginásial fundamental ou ter cursado, sem aprovação, a primeira série do curso complementar.

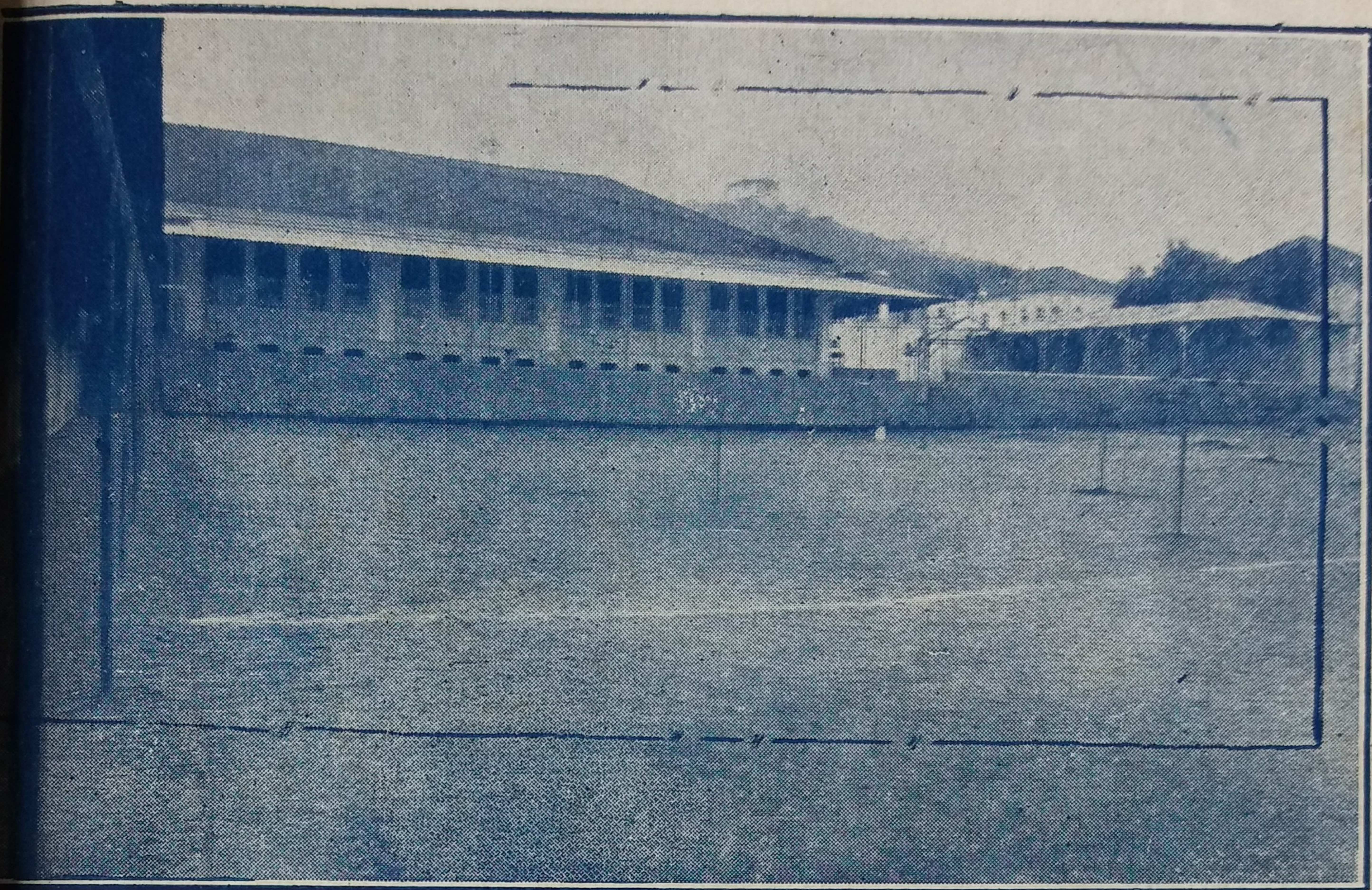

Prédio próprio da Escola Primária



Recanto da Biblioteca Colegial

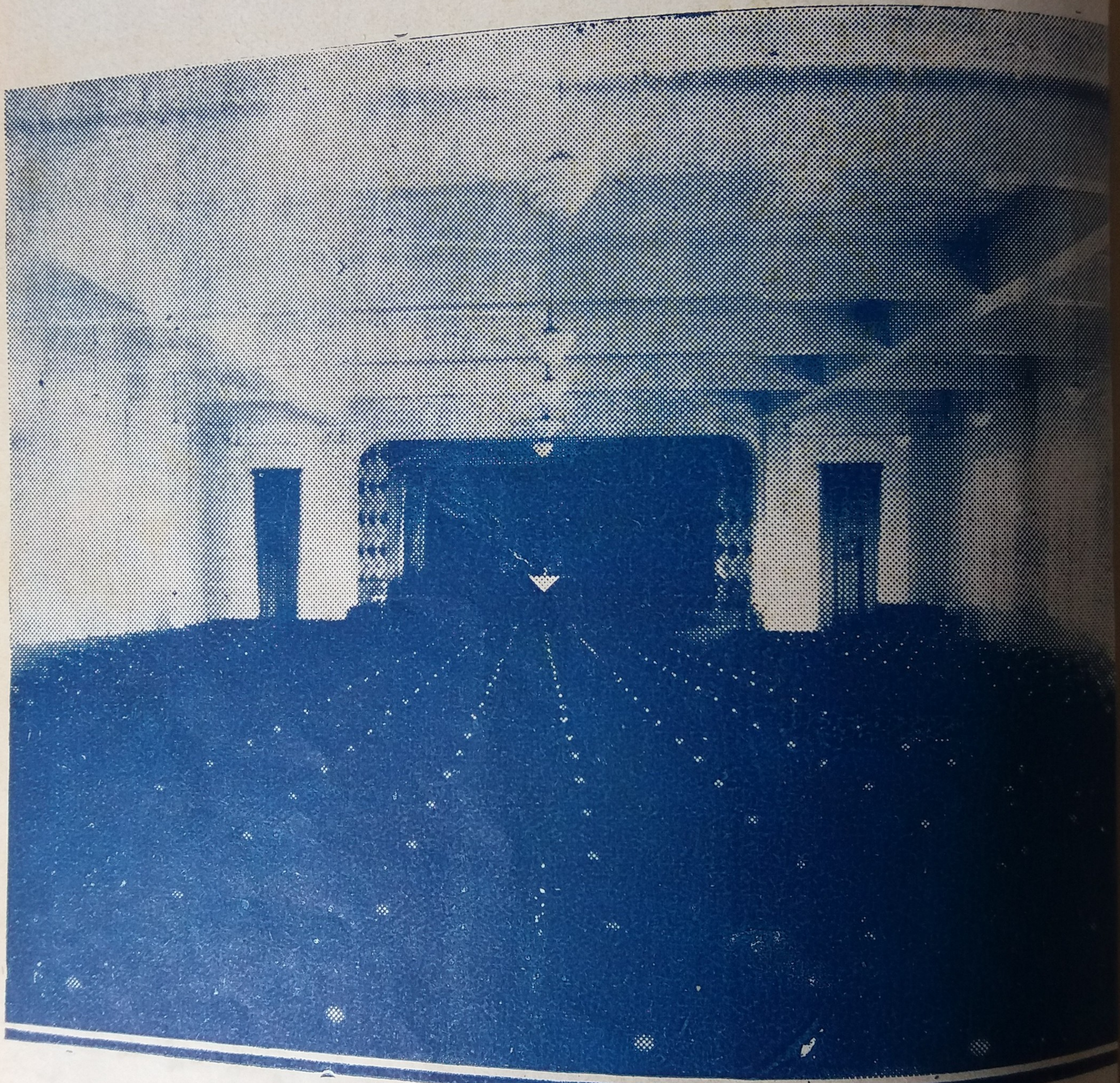

Vista do Salão Nobre

NO CURSO COMPLEMENTAR

Para matrícula no Curso Complementar, de que, em 1943, só funcionará a segunda série de cada secção, deve o candidato ter completado a primeira.

O Granbery manterá, em 43, como vinha fazendo até o presente, as secções de Medicina e Engenharia, que dão direito a exames de habilitação em escolas, respectivamente, de Medicina, Farmácia, Odontologia, Veterinária — e Engenharia, Química Industrial, Agronomia e Arquitetura.

NA ESCOLA DE COMÉRCIO

1.º — Para matrícula no primeiro ano do Curso Propedêutico, o candidato deve satisfazer as seguintes condições:

a) ter sido aprovado em exames de admissão realizados no estabelecimento, em dezembro ou fevereiro; ou ter sido aprovado em exames de admissão feitos em outros estabelecimentos, com transferência autorizada pela Divisão do Ensino Comercial, permitida em casos de mudança de residência do aluno ou de limitação da matrícula no estabelecimento em que foi prestado o exame; ou apresentação de certificado de conclusão da primeira série ginásial;

b) completar, até 1.º de março do ano em que se matricula, doze anos de idade;

c) apresentar atestados recentes de saúde e de vacina, com firmas reconhecidas;

d) juntar, ao seu requerimento, recibo de pagamento da taxa de matrícula;

2.º — Para matrícula no primeiro ano do Curso de Contador, são exigidos os seguintes documentos:

a) certificado de conclusão do curso propedêutico; ou de aprovação da quarta série ginásial; ou guia de transferência, expedida por estabelecimento de ensino comercial reconhecido oficialmente; ou certificados de exames das cadeiras constantes do Curso Propedêutico expedidos por ginásio oficial ou oficializado;

b) atestado de identidade e idoneidade moral;

c) atestado de sanidade, com firma reconhecida;

d) recibo de pagamento da taxa de matrícula.

3.º — Para matrícula em qualquer das séries não iniciais dos cursos Propedêutico e de Contador, deve o candidato ter sido aprovado na série anterior, se aluno do Granbery; ou apresentar guia de transferência expedida por estabelecimento de ensino reconhecido oficialmente.

4.º) — Para matrícula no Curso Propedêutico, são válidos os certificados de aprovação do curso ginasial, dando, o de primeira série, direito a matrícula na primeira série; o de segunda, na segunda, e o de terceira, na terceira.

INFORMAÇÕES

— A Secretaria do Granbery oferece aos candidatos a matrícula o requerimento necessário, impresso e devidamente selado, sem despesa para as partes.

— As matrículas devem ser feitas nos prazos estipulados no Calandário que aparece numa das primeiras páginas deste prospecto.

— Os trabalhos de matrícula obedecem à seguinte marcha :

a) comparecimento ao Gabinete dos Diretores, para a necessária classificação;

b) comparecimento à Secretaria para a efetivação da matrícula;

c) comparecimento ao Gabinete de Disciplina, para apresentação de enxoval e designação de lugares no dormitório e no refeitório, no caso de alunos internos; e na assembléia, em todos os casos;

d) comparecimento ao Gabinete de Serviço Médico para o exame clínico e biométrico.

Os alunos internos são obrigados a matricular-se no mesmo dia de sua chegada, salvo quando esta se verificar à noite; e, para que possam comparecer ao refeitório, teem que apresentar um cartão de matrícula fornecido pelo Gabinete de Disciplina.

— Para transferênciã de um colégio para outro, do curso ginasial ou comercial, deve o aluno, ou o seu representante legal, requerer a guia necessária ao diretor do estabelecimento de onde sai.

— Os termos daquele documento, que não é selado, nem tem redação fixa, podem ser mais ou menos os seguintes, para governo dos alunos que pretendam transferir-se do Granbery ou para o Granbery:

“O abaixo-assinado, aluno dasérie desse Ginásio (ou dessa Escola de Comércio) requer, por este, a V. S., a expedição de sua guia de transferênciã, para que continue, em outro estabelecimento, os seus estudos. P. D.”

Vida escolar

Diário do aluno

A cada aluno externo o Instituto fornece um "Diário", em que deve ele anotar as lições marcadas para os dias seguintes e justificar, quando justificáveis, as suas ausências.

A Direção, por sua vez, anota, nele, além das ausências justificadas do aluno, as não justificadas, e as vezes em que ele não preparou as suas lições ou se portou mal no colégio.

Depois de convenientemente usados, os diários devem ser devolvidos ao Gabinete de Disciplina, para arquivo.

Uma vez por mês, no mínimo, os pais dos alunos devem lançar o seu "visto" nos diários dos seus filhos.

Assembléias escolares

Realiza-se, diariamente, para cada grupo, conforme as conveniências do horário escolar, uma assembléia de alunos em que se fazem a eles preleções sobre os seus deveres escolares, cívicos e religiosos.

E' obrigatório, a todos, o comparecimento a essas assembléias.

História Sagrada

Aos alunos do Curso Primário e das três primeiras séries do Ginásio e da Escola de Comércio, o Instituto ministra aulas de História Sagrada, estudada diretamente das Escrituras Sagradas, sem discussão de assuntos dogmáticos ou de controvérsia religiosa.

Interessa, apenas, ao Granbery, que os seus alunos tenham conhecimento das doutrinas cristãs através dos discursos de Jesus, e dos fatos históricos do Cristianismo, segundo a narração dos Evangelhos.

Tambem a frequência às aulas de História Sagrada é obrigatória aos alunos acima mencionados.

Boletins

O Instituto envia, mensalmente, aos pais dos alunos dos cursos primário e ginásial, e, em abril, junho e setembro, aos do comercial, boletins de notas de aproveitamento e compor-

tamento, assim como, nas ocasiões próprias, de notas de provas parciais.

Na Escola Primária as notas de aproveitamento teem a seguinte significação: de 0 a 4,9, reprovação; de 5 a 10, aprovação. No Ginásio: de 0 a 3,9, em cada matéria de per si, e de 0 a 4,9, de média, reprovação; e, de 4 e 5 a 10, respectivamente, de aprovação. E na Escola de Comércio: de 0 a 2,5, em cada matéria de per si, e de 0 a 4,5, de média, reprovação; e de 3 e 5, respectivamente, a 10, aprovação.

O comportamento é classificado em péssimo, mau, sofrível, regular, bom e ótimo, não sendo satisfatórios os quatro primeiros graus.

Vícios

Combatem-se, no Granbery, todos os vícios, e alguns não se toleram.

Não se permite no Granbery o vício de fumar, e é excluído do Instituto o aluno que se entregue a jogos de azar ou se embriague.

Tambem não se permite que frequentem aulas aos alunos portadores de moléstias contagiosas ou repugnantes, enquanto constituir o seu convívio uma ameaça à coletividade.

Cola

“Atraíçoa os ideais do Granbery o aluno que “cola”. A “cola” é, por isso, combatida no Instituto, por todos os meios ao seu alcance.

Ao aluno faltoso, por deshonestidade em seus exames, é sempre atribuida a nota zero no trabalho escolar em que “colou”; a sua família é cientificada do ocorrido e ser-lhe-á atribuida, no máximo, nota “regular” no comportamento do mês.

Instrução militar

O Instituto manterá um Centro de Instrução Militar Preparatória, para os alunos maiores de doze anos que não hajam prestado serviço militar, e facilita, pelos meios ao seu alcance, aos que o desejem, o ingresso em organizações militares em que possam tirar as suas cadernetas de reservistas.

Prestando, enquanto fazem o curso ginásial ou comercial, o seu serviço militar, os jovens granberyenses se desembarçam desse dever mais cedo, com vantagens para os seus estudos.

Educação física

As aulas de educação física se regem de acordo com a legislação do ensino em vigor, sendo obrigatório o comparecimento a elas.

Os esportes fazem parte integrante da educação física dos alunos, sendo, por isso, obrigatório o comparecimento destes aos jogos para os quais sejam escalados.

As ausências às aulas de educação física, compreendidos nelas os jogos esportivos, devem ser, como quaisquer outras, justificadas.

Uniforme

E' obrigatório, aos alunos, o comparecimento às aulas e demais atividades escolares devidamente uniformizados.

Para isso, e porque não haverá tolerância para os recalcitrantes, devem os alunos ter o número necessário de peças de uniforme.

Consta êle, para os meninos e rapazes, se o Govêrno Federal não decretar o uniforme único para os colégios secundários do Brasil, de calça e túnica de brim caqui Floriano, cor 4, camisa de tricoline, de fabricação especial para o Granbery, e "casquette".

Para as meninas e moças, salvo a adoção, também, de uniforme oficial, consta ele de saia azul-marinho e blusa de fustão branco, conforme modelos e amostras que o Instituto fornecera às pessoas interessadas.

Agasalho: para rapazes, "pull-over", azul-marinho; para moças, blusa de lã, também azul, ambos de fabricação especial para o Granbery; ou pelerine azul-marinho escuro, para moças e rapazes.

Permite-se, também, o uso de um blusão de malha de lã, de fabricação especial para o Granbery.

Calçado: preto, de feitio à vontade, com, para moças, meias "beije", curtas ou compridas.

Para as aulas de ginástica exige-se o seguinte uniforme: para rapazes — calção branco, camisa de meia azul-marinho, tipo regatas, e sapatos de tenis, inteiramente brancos; e para moças — *short* azul-marinho, de fazenda especial, soquete "beije" e tenis.

Como complemento do uniforme, devem os alunos usar o distintivo do Colégio, pelo menos quando compareçam a solenidades em que representam o Granbery.

E não só os alunos devem comparecer às atividades escolares devidamente uniformizados, como lhes é vedado o uso do uniforme colegial, mesmo fora do estabelecimento, desapaarelhado ou alterado.

Disciplina

O regime disciplinar do Granbery tem por fim, além de proporcionar aos seus alunos ambiente propício ao trabalho e de sossego espiritual, prepará-los para a vida social e cívica, fornecendo-lhes os meios com os quais construam o edifício de sua felicidade, tornando-se, cada um, por sua vez, colaborador da felicidade coletiva.

Assim, a ordem, a obediência inteligente ao regulamento, o respeito às autoridades constituídas do Colégio, o cumprimento dos deveres escolares e a observância dos preceitos de boa educação e moral cristã devem ser característicos da vida granberyense.

*“LEGAI AOS VOSSOS FILHOS A FORTUNA DE
UMA EDUCAÇÃO GRANBERYENSE”.*

Informações

Internato feminino

A título de experiência, o Granbery instalou, em 1940, o seu internato feminino, em uma chácara contígua aos terrenos do Instituto, sob a direção de um de seus professores.

Sem instalações próprias, ao menos por enquanto, terá o internato feminino capacidade para 20 lugares, apenas, e, em vista de sua manutenção mais dispendiosa, não será possível à Administração receber alunas com descontos.

O Granbery cria a secção feminina do seu internato atendendo a repetidas sugestões de pais de alunos que, tendo filhos e filhas em idade escolar, preferem interná-los no mesmo estabelecimento.

Serviço médico e de enfermagem

O Granbery mantém serviço médico escolar para os seus alunos, em geral, e para os internos, em particular, sem onus para eles.

Os externos têm direito aos exames regulamentares do Serviço Médico de Educação Física, e os internos, além disso, a tratamento médico e enfermagem, com despesas apenas de medicamentos.

Não se incluem, no tratamento médico a que têm direito os alunos internos, consultas a especialistas, exames de laboratório, tratamento de moléstias infecciosas, operações cirúrgicas e hospitalização quando necessários.

Às famílias dos alunos que permaneçam adoentados, na enfermagem, mais de dois dias, o Instituto comunica o fato por carta, logo que eles tenham alta. Nos casos graves, a comunicação é feita *in continenti*.

O Instituto possui, também, Gabinete Dentário, para o serviço dos alunos, sob a direção de dentista de sua confiança.

Todos os internos são submetidos a exame de dentes, de cujo resultado se envia cópia aos pais, com o respectivo orçamento. Autorizado o tratamento, devem os pais remeter a metade da importância orçada.

Para que os alunos frequentem consultórios médicos ou gabinetes dentários fora do colégio, é necessário que apresentem licença, por escrito, de seus pais.

Visitas

Visitando os seus filhos, roga-se aos senhores pais de alunos internos que o procurem fazer em horas de recreio, ou, na pior das hipóteses, de estudos. E nunca em hora de aulas.

Isto é, as horas regulares para visitas são entre as 4 e as 6 horas da tarde.

Casos de viagens

O Granbery só permite que os seus alunos se ausentem da cidade, mesmo para as suas casas, e ainda que em ocasiões de férias, mediante licença por escrito de seus pais.

E roga-se também aos senhores pais de alunos que providenciem, sempre, sobre o numerário para viagens, salvo quando seus filhos tenham crédito em suas contas de depósito.

Rouparia

Para comodidade dos alunos e boa ordem do serviço do Internato, o Instituto mantém uma rouparia, pela qual deve passar toda a roupa usada que se destina à lavanderia.

ENXOVAL

Os alunos internos devem trazer, no mínimo, o seguinte enxoval:

- 3 lençóis
- 3 colchas brancas
- 3 fronhas
- 2 cobertores de meia estação
- 1 travesseiro
- 8 cuecas
- 3 pijamas
- 8 pares de meias
- 8 lenços
- 3 toalhas de rosto
- 3 toalhas de banho
- 2 sacos para roupa usada
- 1 roupão para banho
- 1 par de calçado preto para aulas
- 3 camisas de meia azul-marinho
- 3 calções brancos e
- 1 par de "tenis" inteiramente brancos, para ginástica
- 1 par de calçado para os esportes que praticar
- 1 par de tamancos ou chinelas, para banho,

e as seguintes peças de uniforme:

- { 5 calças
- { 2 túnicas
- { 6 camisas
- { 1 pull-over, ou blusão.

NOTA — A direção do Instituto reserva-se o direito de exigir maior número de peças do enxoval acima, se o julgar necessário, para que o aluno tenha limpa e decente a sua roupa de cama e de uso diário.

As alunas devem ter, *mutatis-mutandis*, o mesmo enxoval, exceto o de ginástica, que consta de um "short" azul-marinho e de "tenis-keds" ou "keds" branco e preto, e o agasalho, que é uma blusa de lã de fabricação especial.

Além do "pull-over" ou da blusa de lã, figura, facultativamente, no uniforme, uma "pelerine", como agasalho mais pesado, não se permitindo, entretanto, outro.

Afim de que se consiga a maior uniformidade possível, aconselha-se aos alunos que façam as suas encomendas na praça de Juiz-de-Fora, onde se encontram, principalmente, a fazenda das blusas e camisas, os agasalhos, a fazenda para os "shorts" e as camisetas para ginástica.

Toda a roupa deve ser marcada com as iniciais do aluno ou com o seu número de rouparia, que ele pode receber, antecipadamente, ao reservar a sua matrícula.



Aspecto do Laboratório de Química



Parte do Gabinete de Física

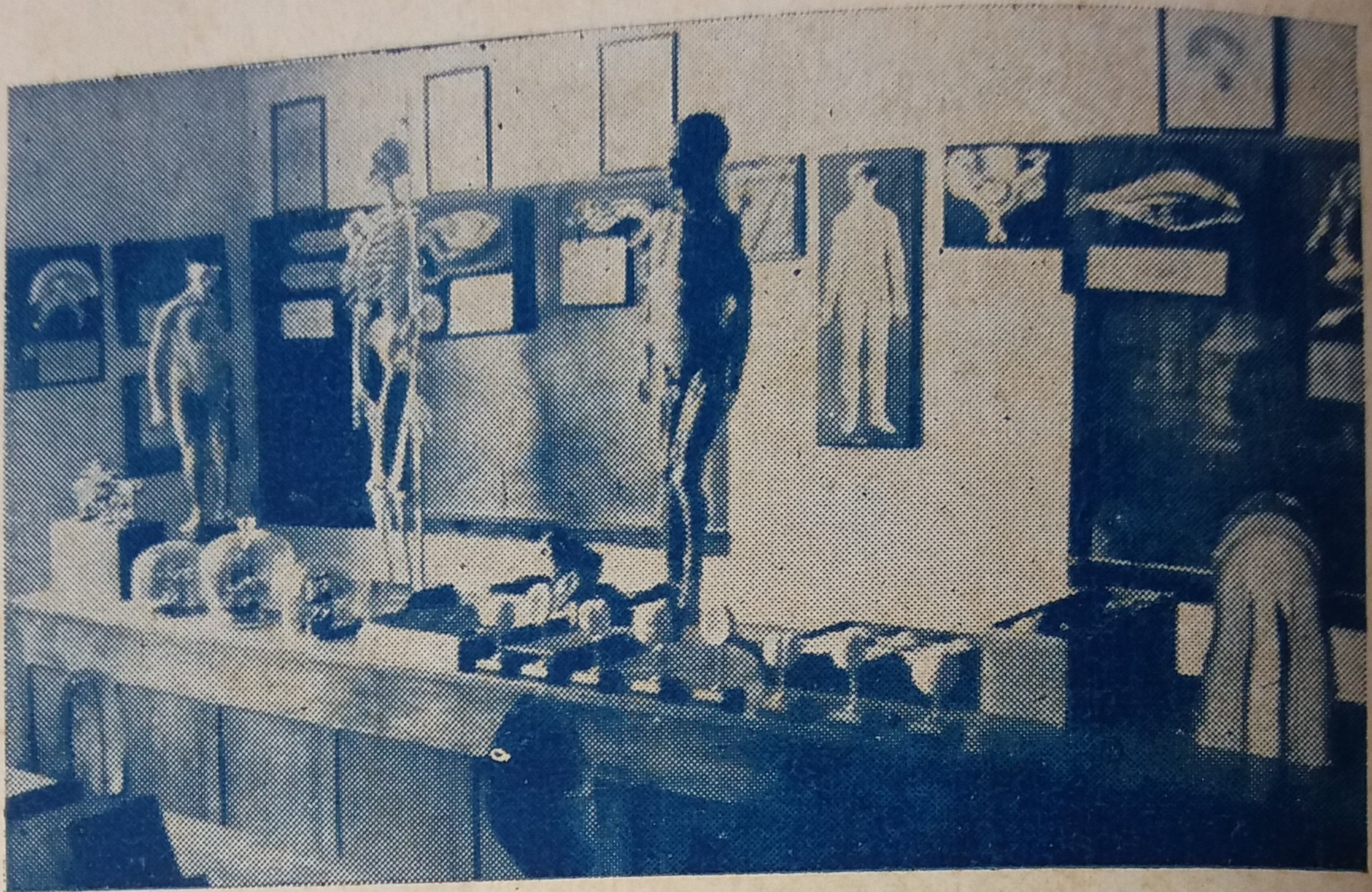

Vista parcial do Gabinete de História Natural

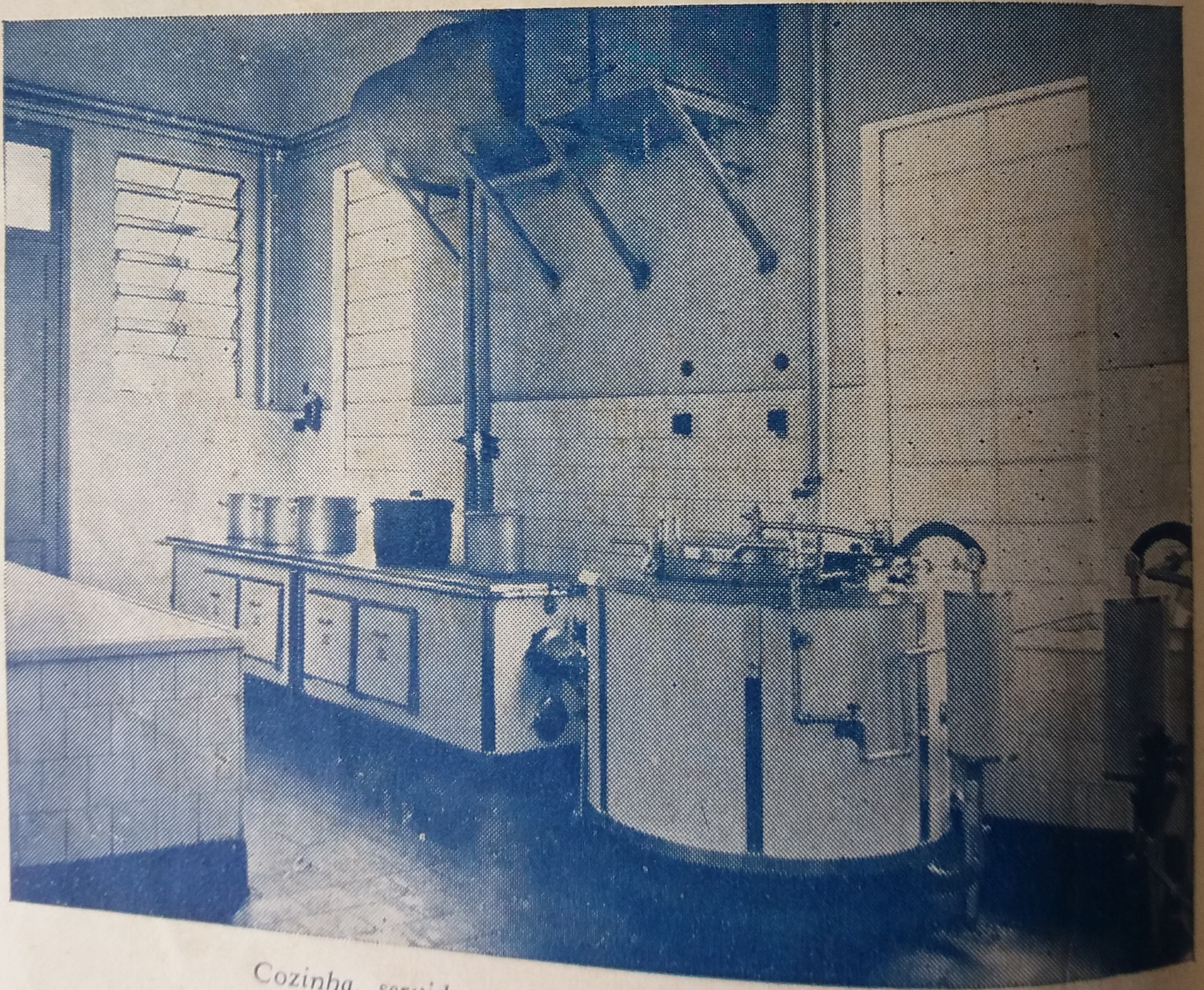

Cozinha, servida a óleo, do Internato Masculino

Atividades extra-escolares

O Granbery realiza, por meio de várias organizações escolares, uma intensa atividade extra-curricular, procurando, assim, dentro do espírito da Escola Nova, aumentar o cabedal de conhecimentos de seus alunos, — conhecimentos reais e uteis adquiridos através de experiências.

Entre as organizações escolares granberyenses, merecem menção uma associação de ex-alunos, uma academia contábil, uma associação esportiva, uma feminina, um centro de ação social, um grêmio de cultivo espiritual, um centro de menores e um círculo de pais e professores, cuja atuação se exerce já fora do âmbito dos alunos.

Associação dos Granberyenses

Com o fim de promover a união dos granberyenses do passado, e ligá-los, para sempre, à *Alma Mater*, criou-se, em 1922, a Associação dos Granberyenses, à qual pertencem todos os ex-alunos do Instituto. A Associação mantém contacto com os seus associados, por intermédio de correspondência e do "Granberyense". Outrossim, todos os anos, por ocasião do aniversário do Granbery, 8 de setembro, promove ela festas colegiais e uma reunião de granberyenses do passado.

Associação Teatral

Desde 1928, funciona no Instituto a Associação Teatral Granberyense, cujos recitais públicos constituem uma das maiores atrações da cidade. Seus programas, bem elaborados, são previamente submetidos à aprovação da Comissão de Trabalhos Literários.

Grupos de Escoteiros Caiuás

Reorganizado em 1940, continuará funcionando em 1943 o antigo Grupo de Escoteiros Caiuás, que é a grande atração da meninada granberyense.

Escola completa, para educação física, intelectual, cívica, social e moral da infância e da juventude, o escoteirismo deve merecer lugar destacado no Instituto Granbery, que por sua vez pretende ser um grupo de escoteiros em ponto grande.

Centro Cívico

Fundado em fins de 1928, tem o Centro Cívico contribuído grandemente para a educação cívica dos granberyenses. Realiza, para isso, sessões semanais e promove a comemoração dos feriados nacionais, com programas escolhidos e aos quais comparecem os alunos e professores.

Banco Escolar Granberyense

Em 1941 fundou-se no Granbery o "Banco Escolar Granberyense". Dirigido pelos alunos dos últimos anos do Curso de Contador, tem ele por fim oferecer prática de serviço bancário aos alunos da nossa Escola de Comércio, assim como proporcionar aos alunos, em geral, os benefícios de uma organização bancária colegial.

Grêmios literários

De iniciativa dos alunos, sob o patrocínio da Diretoria, existem, no Instituto, os seguintes grêmios literários:

GRÊMIO LITERÁRIO COELHO NETO, fundado em 16 de maio de 1908;
GRÊMIO LITERÁRIO SÍLVIO ROMERO, fundado em 3 de agosto de 1923;
GRÊMIO LITERÁRIO CASTRO ALVES, fundado em 3 de agosto de 1923;
GRÊMIO LITERÁRIO HUMBERTO DE CAMPOS, fundado em 25 de maio de 1936.

Os grêmios Coelho Neto e Sílvio Romero se destinam a alunos do 3.º ano ginásial e comercial em diante; o Castro Alves, a alunos do 1.º e 2.º anos ginásiais e propedêuticos; o Olavo Bilac, a alunos da Escola Primária; e o Humberto de Campos, a alunos do turno da noite da Escola de Comércio.

A Diretoria designa um professor para assistir os trabalhos dos grêmios, orientá-los e torná-los, efetivamente, um complemento educacional da vida escolar do aluno.

Academia Contabil

Fundada pelos alunos da Escola de Comércio, em 1932, a Academia Contabil "Thomaz Bernardino" reúne-se semanalmente, afim de os seus membros estudarem assuntos técnicos, relativos aos problemas do campo comercial e econômico.

Associação Feminina

A Associação Feminina, fundada em 1935, tem por fim promover reuniões e palestras de interêsse especial para as moças do Instituto e colaborar na promoção da vida social granberyense.

Associação Esportiva

Orientando a vida esportiva, em geral, e as relações esportivas intercolegiais, em particular, do Instituto, funciona a Associação Esportiva, cujo Conselho Diretor se compõe de dez membros, — cinco professores e cinco alunos, — aqueles de nomeação do senhor Reitor, ou ex-ofício, e estes de eleição dos alunos, conforme os seus estatutos — um para cada esporte e atletismo praticado no colégio.

Centro de Ação Social

Entre as organizações escolares granberyenses, ocupa lugar destacado o Centro de Ação Social, pelo trabalho, que realiza, de assistência social e de educação dos alunos para a prática da solidariedade humana.

Contando com o apoio material e moral de todos os professores e diretores e de cerca de três quartos dos alunos do Instituto, o Centro mantém uma escola de alfabetização e levanta fundos, anualmente, para várias associações de caridade, da cidade e de fora.

O "Formigueiro"

Satélite do Centro de Ação Social, funciona na Escola Primária o Formigueiro n.º 41, que tem por fim proceder à arrecadação de objetos usados para venda em benefício de crianças pobres.

Classes organizadas

Afim de cada classe ter a assistência constante de, ao menos, um professor, e poderem os alunos fazer os seus primeiros ensaios de governo próprio, todas as classes dos cursos secundários são organizadas em sociedades, sob a direção de um professor, designado pela Administração.

A classe, que elege a sua diretoria, deve assim cooperar na promoção da ordem colegial e da vida social de seus membros.

Grêmio Erasmo Braga

Filiado à União Cristã dos Estudantes do Brasil, funciona no Granbery o Grêmio Erasmo Braga, que tem por fim promover a vida religiosa dos alunos.

O grêmio realiza, para isso, reuniões de estudos bíblicos e de oração, uma ou mais vezes por semana.

Centro de Menores

Sob a direção de um professor, funciona, também, no Granbery, o Centro dos Menores, que reúne em seu seio todos os meninos granberyenses para a promoção de sua vida social.

O Centro de Menores dirige o cinema escolar, promove festas e excursões e prestigia, pelo meios ao seu alcance, todo o trabalho feito entre os menores pelas demais associações escolares.

“O Granberyense”

“O Granberyense” é o órgão oficial do Granbery. Mesmo assim, ou por isso mesmo, os seus redatores são eleitos pelos alunos, em pleito dirigido pelo Diretor dos Cursos Secundários.

O jornal aparece mensalmente e reflete a vida granberyense.

Clube de Permutas

Em fins de 1941 fundou-se no Granbery o “Clube de Permutas Granberyense”. Será êle uma “clearing house” para os colecionadores granberyenses. Colecionadores de tudo: sêlos, moedas, livros, orquídeas, etc..

Círculo de Pais e Professores

O Círculo de Pais e Professores procura reunir, no Colégio, os senhores professores e pais de alunos para a discussão de assuntos de interesse comum ao lar e à escola.

Aliás, talvez não haja assunto que, sendo de interesse para o lar, não o seja, também, para a escola, e vice-versa.

+ o depósito de garantia:
 Externos: \$50,00
 Internos: \$100,00

TABELA DE PREÇOS PARA 1943

CURSOS	PAGAMENTOS			ANUIDADE
	1. ^a Prestação	2. ^a Prestação	3. ^a Prestação	
EXTERNATO:		Al. norm	Al. norm	
1. ^o e 2. ^o Primário	Cr\$ 100,00	62. 65,00	Cr\$ 65,00	Cr\$ 230,00
3. ^o e 4. ^o Primário	120,00	82. 85,00	85,00	290,00
5. ^o Primário	170,00	125. 130,00	130,00	430,00
1. ^o Ginásial	300,00	179. 185,00	185,00	670,00
2. ^o Ginásial	330,00	212. 220,00	220,00	770,00
3. ^o Ginásial	360,00	241. 250,00	250,00	860,00
4. ^o Ginásial	400,00	279. 290,00	290,00	980,00 ✓
Clássico ou científico	490,00	380. 395,00	395,00	1.280,00
1. ^o Propedêutico	270,00	164. 170,00	170,00	610,00
2. ^o Propedêutico	300,00	192. 200,00	200,00	700,00
3. ^o Propedêutico	340,00	221. 230,00	230,00	800,00
1. ^o e 2. ^o Contador	390,00	273. 285,00	285,00	960,00
3. ^o Contador	390,00	298. 310,00	310,00	1.010,00
INTERNATO:		Al. norm + \$150.	Al. norm + \$150.00	
1. ^o e 2. ^o Primário	910. 790,00	592. 620,00	620,00	2.030,00 2.390
3. ^o e 4. ^o Primário	920 800,00	612 640,00	640,00	2.080,00 2.440
5. ^o Primário	950. 830,00	645. 675,00	675,00	2.180,00 2.540.
1. ^o Ginásial	1020. 900,00	709. 740,00	740,00	2.380,00 2.740.
2. ^o Ginásial	1060. 940,00	737. 770,00	770,00	2.480,00 2.840
3. ^o Ginásial	1090 970,00	766. 800,00	800,00	2.570,00 2.930
4. ^o Ginásial	1130 1.010,00	804. 840,00	840,00	2.690,00 3.050
Clássico ou científico	1220 1.100,00	910. 950,00	950,00	3.000,00 3.360
1. ^o Propedêutico	1000 880,00	689. 720,00	720,00	2.320,00 2.680
2. ^o Propedêutico	1040 920,00	707. 740,00	740,00	2.400,00 2.760
3. ^o Propedêutico	1090 970,00	746. 780,00	780,00	2.530,00 2.890
1. ^o e 2. ^o Contador	1130 1.010,00	803. 840,00	840,00	2.690,00 3.050
3. ^o Contador	1130 1.010,00	828. 865,00	865,00	2.740,00 3.100

OBSERVAÇÕES: — A tabela acima abrange todas as taxas colegiais, inclusive joia, matrícula, inspeção, exames, certificados e selos para requerimentos, não cobrando o Instituto qualquer outra taxa.

Os lugares reservados no Internato são pagos integralmente, a despeito de atraso na matrícula, mediante depósito de \$200,00, feito na ocasião da matrícula.

Os alunos internos que permanecerem no Instituto durante as férias de meio de ano pagarão meio mês de pensão, os do Primário e, um mês, os da Escola de Comércio.

1943 { Café - \$25,00 por mês
 Lanche - \$25,00 " "
 Almoço - \$30,00 " "
 Jantar - \$30,00 " "

1944:
 25.
 25.
 75.
 75.

Stân de pedras

Alunos novos, no 2º semestre (2ª ou 3ª):
Externos: Primários, + \$30.00; outros, + \$80.00.
Internos, + \$150.00 21 —

Semanadas e fornecimentos

A Administração faz aos alunos, mediante o necessário depósito, fornecimentos semanais de dinheiro e objetos escolares e de seu uso pessoal, enviando aos pais os comprovantes das despesas.

O fornecimento de mesadas é feito por intermédio do Banco Escolar Granberyense, e a Diretoria do Instituto prefeze que todo fornecimento de dinheiro aos alunos seja feito por intermédio dele, pois que a experiência tem demonstrado que os rapazes que recebem dinheiro diretamente de casa, sem controle do Instituto, despendem-no, geralmente, sem senso de economia e de oportunidade.

Exige-se também o depósito de Cr\$ 100,00 dos internos, e Cr\$ 50,00 dos externos, a título de garantia contra estragos indevidos da propriedade do Instituto por parte dos alunos.

~~Os lugares, no internato, para alunos novos~~
A Correspondência A reserva de lugares, no internato, para novos alunos, é feita mediante depósito de Cr\$ 20,00.

No Granbery respeita-se o sigilo de correspondência a que devem os alunos ter direito.

Não se censuram as cartas, nem que recebem, nem que remetem.

Por exceção, e como medida de proteção aos alunos, a Diretoria abre os telegramas que lhes são enviados, dada a possibilidade de receberem, por esse modo, notícias desagradáveis para as quais podem não se achar preparados.

— Com referência a assuntos que dizem respeito aos alunos, mas que devem ser tratados com a Administração, é desejável que os pais se entendam com quem de direito: questões de pagamentos, com o Secretário-Tesoureiro; de vida escolar, com os Diretores; outras quaisquer, com o Reitor.

Na correspondência é obséquio a menção clara dos endereços completos.

Também, roga-se aos senhores pais de alunos internos que evitem comunicar-se com o Instituto por telefone, especialmente para autorizarem despesas ou viagens de seus filhos. As autorizações por escrito são sempre desejáveis.

Esc. Primaria	30.00	Ext.
Quinário, Cd.		
E. Com.	80.00	
Internos	150.00	

Descontos

(X) Quando houver mais de um aluno da mesma família (irmãos), conceder-se-á um desconto de 5%, sobre a pensão (exceto no internato feminino) e sobre o ensino, pagas as prestações na época própria. (A)

Não se faz devolução de pensão e ensino aos alunos que se retirarem durante o semestre, nem aos que ficarem ausentes temporariamente, conservando o lugar no colégio.

Cobra-se extraordinário por alimento especial, o que será fornecido mediante ordem dos pais ou responsáveis.

Prestações

As taxas anuais são divididas em tres prestações, sendo paga a 1.^a no ato da matrícula, a 2.^a em 15 de junho e a 3.^a em 15 de setembro.

Para os alunos que se matriculam no 2.^o semestre pagam a 2.^a prestação, com Pagamentos acrescidos:

Todas as prestações devem ser pagas, adiantadamente, nas datas estabelecidas.

Para facilidade de seu recebimento, espera-se que os pagamentos de fora venham em nome do Instituto Granbery e sejam feitos por meio de vale postal, carta com valor declarado ou cheque bancário, sendo preferível este último meio.

Como os pagamentos devem ser feitos na Tesouraria do Granbery, em Juiz de Fora, ou aos correspondentes por ele designados, debitar-se-á o desconto de cheques ou ordens pagáveis em outras praças.

Não se renovará a matrícula de alunos que tenham, para com o Instituto, débito do ano anterior.

- (A) Em face desse dispositivo, não haverá desconto, quando o pagamento:
- a) é feito depois das épocas estipuladas para as prestações;
 - b) é desdobrado em pagamentos mensais.

Resumo da matrícula de 1942

PRIMÁRIO

1.º ano	17
2.º ano	20
3.º ano	41
4.º ano	48
5.º ano	82
	<hr/>
	208

GINÁSIO

FUNDAMENTAL

1.º ano	139
2.º ano	102
3.º ano	97
4.º ano	91
5.º ano	57
	<hr/>
	486

COMPLEMENTAR

1.º de Medicina	20
2.º de Medicina	22
1.º de Engenharia	27
2.º de Engenharia	15
	<hr/>
	84

COMÉRCIO

1.º Propedêutico	41
2.º Propedêutico	29
3.º Propedêutico	18
1.º Contador	29
2.º Contador	21
3.º Contador	22
	<hr/>
	160

CURSO NOTURNO

Comércio	172
Primário	46
	<hr/>
	218
	<hr/>
Total dos alunos internos	371
Matrícula total	1.156
Número de moças	187

Resumo da Matricula de 1942

COMERCIO		PRIMARIO	
1.º	1.º	1.º	1.º
2.º	2.º	2.º	2.º
3.º	3.º	3.º	3.º
4.º	4.º	4.º	4.º
5.º	5.º	5.º	5.º
6.º	6.º	6.º	6.º
7.º	7.º	7.º	7.º
8.º	8.º	8.º	8.º
9.º	9.º	9.º	9.º
10.º	10.º	10.º	10.º
11.º	11.º	11.º	11.º
12.º	12.º	12.º	12.º
13.º	13.º	13.º	13.º
14.º	14.º	14.º	14.º
15.º	15.º	15.º	15.º
16.º	16.º	16.º	16.º
17.º	17.º	17.º	17.º
18.º	18.º	18.º	18.º
19.º	19.º	19.º	19.º
20.º	20.º	20.º	20.º
21.º	21.º	21.º	21.º
22.º	22.º	22.º	22.º
23.º	23.º	23.º	23.º
24.º	24.º	24.º	24.º
25.º	25.º	25.º	25.º
26.º	26.º	26.º	26.º
27.º	27.º	27.º	27.º
28.º	28.º	28.º	28.º
29.º	29.º	29.º	29.º
30.º	30.º	30.º	30.º
31.º	31.º	31.º	31.º
32.º	32.º	32.º	32.º
33.º	33.º	33.º	33.º
34.º	34.º	34.º	34.º
35.º	35.º	35.º	35.º
36.º	36.º	36.º	36.º
37.º	37.º	37.º	37.º
38.º	38.º	38.º	38.º
39.º	39.º	39.º	39.º
40.º	40.º	40.º	40.º
41.º	41.º	41.º	41.º
42.º	42.º	42.º	42.º
43.º	43.º	43.º	43.º
44.º	44.º	44.º	44.º
45.º	45.º	45.º	45.º
46.º	46.º	46.º	46.º
47.º	47.º	47.º	47.º
48.º	48.º	48.º	48.º
49.º	49.º	49.º	49.º
50.º	50.º	50.º	50.º
51.º	51.º	51.º	51.º
52.º	52.º	52.º	52.º
53.º	53.º	53.º	53.º
54.º	54.º	54.º	54.º
55.º	55.º	55.º	55.º
56.º	56.º	56.º	56.º
57.º	57.º	57.º	57.º
58.º	58.º	58.º	58.º
59.º	59.º	59.º	59.º
60.º	60.º	60.º	60.º
61.º	61.º	61.º	61.º
62.º	62.º	62.º	62.º
63.º	63.º	63.º	63.º
64.º	64.º	64.º	64.º
65.º	65.º	65.º	65.º
66.º	66.º	66.º	66.º
67.º	67.º	67.º	67.º
68.º	68.º	68.º	68.º
69.º	69.º	69.º	69.º
70.º	70.º	70.º	70.º
71.º	71.º	71.º	71.º
72.º	72.º	72.º	72.º
73.º	73.º	73.º	73.º
74.º	74.º	74.º	74.º
75.º	75.º	75.º	75.º
76.º	76.º	76.º	76.º
77.º	77.º	77.º	77.º
78.º	78.º	78.º	78.º
79.º	79.º	79.º	79.º
80.º	80.º	80.º	80.º
81.º	81.º	81.º	81.º
82.º	82.º	82.º	82.º
83.º	83.º	83.º	83.º
84.º	84.º	84.º	84.º
85.º	85.º	85.º	85.º
86.º	86.º	86.º	86.º
87.º	87.º	87.º	87.º
88.º	88.º	88.º	88.º
89.º	89.º	89.º	89.º
90.º	90.º	90.º	90.º
91.º	91.º	91.º	91.º
92.º	92.º	92.º	92.º
93.º	93.º	93.º	93.º
94.º	94.º	94.º	94.º
95.º	95.º	95.º	95.º
96.º	96.º	96.º	96.º
97.º	97.º	97.º	97.º
98.º	98.º	98.º	98.º
99.º	99.º	99.º	99.º
100.º	100.º	100.º	100.º

11

Antoni's Station of
Duro de Mendonça F
11.2
H. P. M. C. M.
P. M. C. M.